الشعب

اذا الشعب يوما اراد الحياة فلا بد ان يستجيب القدر

جريدة يومية سياسية

JERUSALEM – ASHAAB ARABIC DAILY NEWSPAPER

الاثنين ١١ نيسان ١٩٨٨م الموافق ٢٤ شعبان ١٤٠٨هـ العدد ٥٠١٦

Monday 11 April 1988 No. 5016 Vol. 16

٨ صفحات

٥٠ أغورة

انتهاء اجتماع مجلس الجامعة العربية

المجلس يوصي بعقد قمة عربية طارئة في أوائل حزيران

تونس – أ.ف.ب – علم لدى المشاركين في اجتماع المجلس الوزاري لجامعة الدول العربية أن هذا المجلس أنهى قبيل الساعة ٢٠٫٠٠ من مساء أمس متبنيا مقررات عدة بينها توصية بعقد قمة عربية طارئة في الاسبوع الاول من شهر حزيران المقبل في الجزائر.

وتبنى المجلس الذي استمر اجتماعه ثلاث ساعات في تونس من ناحية ثانية قرارا خاصا يدين خطف البوينغ ٧٤٧ التابعة لشركة الخطوط الجوية الكويتية من قبل مجموعة من القراصنة يطالبون باطلاق سراح ١٧ مسجونا في الكويت هم أعضاء في منظمة الجهاد الاسلامي الموالية لايران.

وعلم من مصدر موثوق به أن الجزائر هي التي أحيت أمس مشروع عقد قمة التي لم يكن تاريخها ولا مكانها قد تحدد وحسب مصادر فلسطينية فان دولا عربية عدة ترغب بانتظار النتائج المحتملة لمهمة شولتز

■ في هذا العدد ■

● الحكم على شاب من التعامرة بتهمة تنوزيع بيان رقم «١١». ص٢

● بدء توزيع شهادات تصدير البصل المبكر في جنين. ص٢

● أهم أحداث العالم العربي في أسبوع. ص٣

● عام ٨٨.. عام حاسم لمستقبل نهر النيل. ص٣

● مصادر حويتية تؤكد أن طلب الخاطفين التوجه للكويت مجرد خدعة. ص٧

● وحدات بريطانية خاصة تتأهب لاقتحام الطائرة الكويتية المختطفة. ص٨

من هنا وهناك

■ المعلومات الواردة من واشنطن الى بعض الدول والجهات العربية المعنية أو المهتمة بمتابعة معركة انتخابات الرئاسة الامريكية، كشفت أن «قوى الضغط» المؤيدة لاسرائيل بدأت تتحرك، سياسيا واعلاميا وماليا، وتنشط ضد جورج بوش نائب الرئيس الامريكي والذي يعتبر أوفر المرشحين حظا للفوز في انتخابات الرئاسة هذه. تفيد هذه المعلومات أن المسؤولين الاسرائيليين «قلقون» من احتمال انتخاب بوش رئيسا للولايات المتحدة، اذ أن هذا الاخير لا يخفي في بعض مجالسه الخاصة بأنه سيسعى إلى تقليص تأثير «النفوذ الاسرائيلي» على سياسة الولايات المتحدة في الشرق الاوسط من دون أن يكون هدف ذلك «تقليص» الدعم الامريكي «لأمن اسرائيل ووجودها»، وتفيد هذه المعلومات، ايضا، أن القوى المؤيدة لاسرائيل في الساحة الامريكية ستحاول، في الفترة المقبلة، «تسريب» معلومات أو وثائق سرية «تكشف» جوانب غير معروفة عن دور بوش في فضيحة «ايران غيت» أي فضيحة الاتصالات السرية الامريكية / الايرانية.

البقية صفحة ٧

عمليات إلقاء حجارة وحظر تجول في عدة مناطق في الأرض المحتلة

حملة اعتقالات في دير البلح

إحراق فرع بنك لؤمي في بيت جالا • أمر قضائي بوقف هدم البيوت في بيتا

■ ذكر راديو اسرائيل ان سلطات الجيش الاسرائيلي قامت بحملة اعتقالات واسعة في مخيم دير البلح في قطاع غزة بعد ان فرض نظام حظر التجول عليه ويأتي ذلك في اعقاب قيام متظاهرين من سكان المخيم في الاسبوع الماضي باحراق سيارة تابعة لمستوطنين من مستوطنة «كريات اربع».

وقال الراديو ان نظام حظر التجول الليلي لا يزال مفروضا على جميع انحاء القطاع اعتبارا من الساعة العاشرة ليلا وحتى الثالثة صباحا.

واستمر نظام حظر التجول في مخيمات الامعري وبلاطه والجلزون وعين بيت الماء وقرية بيتا لليوم الخامس على التوالي.

كما فرض نظام منع التجول على بلده سعير بعد وقوع مظاهرات بالبلده.

وقال الراديو ان باصا اسرائيليا تعرض في مفترق طرق «ياتير» في شارع بئر السبع – عراد الى الرشق بالحجارة مساء امس.

واضاف ان الحادث ادى الى تحطيم زجاج الباص.

وعلم ان الشرطة الاسرائيلية تحقق في الحادث.

وقال الراديو انه وفي القدس تعرض باص اسرائيلي تابع لشركة «ايغد» يعمل على خط رقم «٢٣» الى الرشق بالحجارة في شارع صلاح الدين مما ادى الى تحطيم زجاجه.

وذكر الراديو ان السلطات العسكرية الاسرائيلية رفعت امس نظام حظر التجول عن مدينة قلقيلية بعد فترة طويلة من فرضه حيث كان قد فرض قبل ٢٨ يوما.

واضاف انه وفي بيت جالا اضرمت النيران في فرع بنك «لئومي» الاسرائيلي واحرق تماما.

وفي نابلس وقعت مظاهرات في عدة قرى محيطة بالمنطقة ومنها بورين وعصيرة القبلية ومخيم عسكر القديم وطوباس وقرية بيت مرين.

واصلت السلطات الاسرائيلية منع تجار مدينتي رام الله والبيرة من فتح محلاتهم واجبارهم على اغلاقها للاسبوع

البقية صفحة ٨

مواطنون يتفقدون منزلهم الذي هدمته السلطات في بيتا.

■ الدخان يتصاعد من منزل مواطن هدمته السلطات الاسرائيلية في قرية بيتا.

الزعيم الفلسطيني يختتم زيارته لموسكو

عرفات: الزيارة ستسفر عن نتائج بالغة الاهمية

غورباتشوف يدعو للاعتراف بتقرير المصير للشعب الفلسطيني

موسكو – أ.ف.ب – اختتم السيد ياسر عرفات رئيس اللجنة التنفيذية لمنظمة التحرير الفلسطينية يوم أمس في موسكو زيارة لكد الاتحاد السوفييتي في أثنائها تأييده لحق الفلسطينيين في تقرير مصيرهم ودعا في الوقت نفسه منظمة التحرير والدول العربية الى الاعتراف باسرائيل في اطار تسوية شاملة.

وأكد عرفات أنه ما لم يتم التوصل الى تسوية للقضية الفلسطينية وما لم يتم تغيير مواقف اسرائيل فان الخطر لن يهدد الشعب الفلسطيني والعرب فحسب ولكن يهدد السلام والامن العالمي كله.

واضاف عرفات في مؤتمر صحفي عقده الليلة قبل الماضية في موسكو اثر اختتام مباحثاته مع الزعيم السوفييتي ميخائيل غورباتشوف والمسؤولين السوفييت ان منظمة التحرير الفلسطينية مع مؤتمر دولي لا يسجل فقط الحقوق الوطنية المشروعة للشعب الفلسطيني ولكن يحقق هذه الحقوق التي تعطي تقرير المصير والدولة الفلسطينية المستقلة.

وقد اختار ميخائيل غورباتشوف

البقية صفحة ٨

خلال لقاء بين رئيس وزراء اسرائيل وزعماء المستوطنين

اتفاق بين شامير ورابين

لاتخاذ خطوات جديدة لتعزيز الاجراءات بالاراضي المحتلة

■ ذكرت صحيفة «هارتس» الاسرائيلية أمس بانه وفي اللقاء الذي استمر ٤٠ دقيقة بين رئيس الوزراء الاسرائيلي اسحق شامير وزعماء المستوطنين اليهود في الضفة الغربية وقطاع غزة قال شامير بأنه توصل الى اتفاق مع وزير الدفاع في حكومته اسحق رابين من أجل إتخاذ اجراءات لتعزيز النشاطات الامنية في الضفة والقطاع.

وقالت «هارتس» بأن شامير لم يفسر الخطوات التي يجري التخطيط لاتخاذها لكنه قال بأن مثل هذه الخطوات ستنعكس في الايام القريبة في مجال تحديد واكتشاف المحرضين وفي مجال هدم البيوت وتطبيق سياسة أكثر شدة من قبل الجيش الاسرائيلي.

ولعهد شامير ايضا لزعماء المستوطنين بأن يدرس مع اعضاء حكومته بشكل عام ووزير الاسكان في حكومته دافيد ليفي خصوصا امكانية اقامة مستوطنتين يهوديتين جديدتين الاولى في منطقة الشمال بمنطقة نابلس والثانية بالمنطقة الوسطى «بنيامين».

البقية صفحة ٧

هاني الحسن في حديث صحفي :

عرفات يعتزم زيارة الاردن ومصر

لتحقيق موقف عربي موحد بشأن القضية الفلسطينية

أبو ظبي – أ.ف.ب – ينوي رئيس منظمة التحرير الفلسطينية السيد ياسر عرفات التوجه الى مصر والاردن بعد زيارته الرسمية التي قام بها الى موسكو من أجل تحقيق موقف عربي مشترك بشأن المشكلة الفلسطينية.

فقد أكد المستشار السياسي لرئيس منظمة التحرير الفلسطينية هاني الحسن في مقابلة مع صحيفة «الاتحاد» الصادرة في أبو ظبي أن عرفات يسعى الى اعطاء مصر دورا بارزا في كل مفاوضات مستقبلية من أجل السلام في الشرق الاوسط وأضاف أن منظمة التحرير الفلسطينية تعمل من أجل عقد قمة عربية تحضرها مصر.

وحسب الحسن فان رئيس منظمة التحرير الفلسطينية سيتوجه الى القاهرة بعد زيارته الى موسكو للقاء الرئيس المصري حسني مبارك واعداد تصور نهائي لعمل

البقية صفحة ٧

بعد تدخل عرفات اجرائه محادثات مع امير الكويت

تفاؤل بانتهاء عملية اختطاف الطائرة

الجاثمة على ارض مطار لارنكا القبرصي

لارنكا – أ.ف.ب – اكد الناطق الرسمي القبرصي اكيس فانتيس انه متفائل بان ازمة الرهائن قد تنتهي الليلة الماضية واضاف انه سيدلي بايضاحات ادق خلال ساعتين على ابعد تقدير.

ويشار الى ان الطائرة تربض منذ الجمعة الماضي في مطار لارنكا وعلى متنها «٥٣» شخصا من بينهم الخاطفون الذين اعدموا امس الاول راكبا كويتيا واطلقوا سراح راكبا كويتيا اخر.

وكان الناطق الرسمي يتحدث امام مجموعة من الصحافيين في مطار لارنكا الساعة «٨٫٣٠» وافاد ان الوسيط الفلسطيني ملاذ عبدو توجه مجددا الى الطائرة المخطوفة لاستئناف الحوار مع الخاطفين

البقية صفحة ٨

هدم ثلاثة منازل أخرى في قرية بيتا

نابلس – علم يوم أمس أن السلطات قامت بهدم ثلاث منازل أخرى الليلة قبل الماضية في قرية بيتا.

وبذلك يصبح عدد البيوت التي هدمتها السلطات بالقرية ١٧ منزلا

تحويل ٢٥٠ مواطنا معتقلا للاعتقال الاداري لمدة ٦ شهور

نابلس – وصلت يوم امس الى مقر الصليب الاحمر بنابلس قائمة باسماء «٢٥٠» مواطن من سكان منطقة نابلس والقضاء تم تحويلهم للاعتقال الاداري لمدة «٦» اشهر في سجن «انصار ٣» في النقب وقد عرف من بين المواطنين :

نابلس : نمر الداري، خالد عاشور، حلمي نايف شقو «٢٤» عاما، ظافر هواش، منير الزاوياتي، حسن التيتي «٢٣» عاما، نشأت جمال فريتخ «١٩» عاما، احمد النجار «٢٩» عاما، اسامة الاخضر «١٦» عاما.

قرية سالم : حسان محمد فهيم

البقية صفحة ٨

أثناء جلسة الحكومة الاسرائيلية يوم أمس :

جدل بين الليكود والمعراخ حول أحداث بيتا

تقرير رابين يثبت أن الصبية قتلت برصاص المستوطن المرافق

تصور: جولة المستوطنين في بيتا عملا يفتقر الى المسؤولية

تل أبيب – ذكر راديو اسرائيل ان وزير الدفاع الاسرائيلي اسحق رابين عرض أمس خلال جلسة الحكومة الاسرائيلية نتائج التحقيق حول حادث بيتا.

وجاء في التقرير أن التحقيق لم ينته بعد ولذا فانه لا يمكن استخلاص النتائج النهائية حول الحادث.

ووجه وزراء الليكود في الحكومة الاسرائيلية انتقادات الى دور الجيش خلال الحادث وبعده.

وجاء في التقرير الذي قدمه رابين وقائد اركان الجيش الاسرائيلي دان شومرون أن الصبية المستوطنة التي قتلت في بيتا الاربعاء الماضي لم تصب بحجر أبدا، بل أصيبت برصاصة من بندقية «ام – ١٦» التي كانت بحوزة الحارس وعن بعد قصير لا يتجاوز بضعة امتار.

كما جاء في التقرير أن اتجاه الرصاصة التي أصابتها كان من الاسفل الى أعلى. وجاء ايضا أن الجيش لا علم له بوجود بندقية كلاشينكوف بأيدي سكان بيتا.

وأكد رابين في تقريره أن مجموعة المستوطنين مكثت في قرية بيتا أكثر من ساعة، حيث كان بامكان سكان القرية انزال عدد أكبر من الاصابات بين المستوطنين. ولكنهم – أي السكان – قدموا المساعدات للمستوطنين.

واقترح الوزير الاسرائيلي أرئيل شارون، عقب تقديم التقرير، اقامة مستوطنة جديدة كخطوة رد فعل وطرد سكان القرية الذين شاركوا في الاشتباك مع المستوطنين وزيادة حدة العقوبات ضد «المخلين بالامن» في المناطق المحتلة.

ولكن الوزير المعراخي غاد يعقوبي عارض فكرة اقامة مستوطنة جديدة قائلا أن خطوة كهذه لا تزيد شيئا على الوضع الامني.

أما الوزير عيزرا وايزمان فقال انه لا يمكن قتل العرب طول الوقت. ووجه كلامه الى شارون قائلا: «حتى انت فشلت في ذلك

البقية صفحة ٨

الجيش الاسرائيلي يحاول مقايضة الارض بالسلام مع سكان قرية باريحا

اتفاقية تقضي باعادة اراضي مصادرة لسكان القرية مقابل التوقف عن رمي الحجارة

■ ذكرت صحيفة «معاريف» الاسرائيلية امس بان سلطات الجيش الاسرائيلي توصلت مع وجهاء احدى القرى العربية في منطقة اريحا الى تسوية تقضي بتسليم سكان القرية مساحات من الارض المصادرة منذ سنة ١٩٦٧ مقابل توقف سكان القريه عن القيام بمظاهرات.

وقالت «معاريف» بان هذا «الاتفاق السلمي» قد تم قبل عدة ايام وبشكل نصف رسمي مع وجهاء هذه القرية التي اثارت الكثير من

البقية صفحة ٧

حديث الشعب

ثلج موسكو الدافىء

عكست وقائع المؤتمر الصحفي الذي عقده السيد ياسر عرفات رئيس اللجنة التنفيذية لمنظمة التحرير الفلسطينية في موسكو يوم امس، في اعقاب اختتام محادثاته مع الزعيم السوفيتي ميخائيل غورباتشوف، ثبات ووضوح الرؤية الفلسطينية حيال مجموعة الطروحات المتفاعلة على الساحة سيكون تلك المتعلقة بالمؤتمر الدولي للسلام في الشرق الاوسط من ناحية فاعلية وصلاحية هذا المؤتمر في التأثير على الاطراف. وشكل المؤتمر الذي يحاول الاميركيون والاسرائيليون افراغه من مضامينه واهدافه ليصبح مجرد مظلة لمفاوضات مباشرة لا تحقق سلاما ولا تعيد اوطانا ولا هي قادرة على نزع فتيل التوتر القائم منذ اربعين عاما خلت هي عمر الصراع العربي الاسرائيلي.

فالمباحثات الفلسطينية السوفيتية اكدت انسجام الرؤية السوفيتية مع الرؤية الفلسطينية حيال العديد من القضايا المتعلقة بحل الازمة، ذلك ان القياده السوفيتية بتأكيدها على حق تقرير المصير للشعب الفلسطيني وحقه في اقامة دولته المستقلة على تراب وطنه تعكس ثبات موقفها الايجابي والبناء حيال الشعب الفلسطيني وقضيته العادلة وحيال السلام في المنطقة.

وتجيء الزيارة المرتقبة لوزير الخارجية السوفيتي ادوارد شيفارنادزه للمنطقة وفق ما اوردته تقارير الانباء لتضيف الى الموقف السوفيتي النبيل من قضية الصراع العربي الاسرائيلي بعدا جديدا يكون من شأنه دفع عملية السلام باتجاه ادراك اهدافها الحقيقية وتفويت الفرصة على التحرك الاميركي المشبوه الذي ظل يمارس ادواره ويقدم عروضه على الخشبة الاسرائيلية.

يظل ان نشير الى ما اشار اليه السيد ياسر عرفات في ختام زيارته لموسكو من ان الزيارة كانت من اهم الزيارات التي قام بها للعاصمة السوفيتية حتى الان، وان ثلج موسكو كان دافئا دفء المحادثات التي اجراها مع القادة السوفيت وعلى رأسهم الزعيم السوفياتي ميخائيل غورباتشوف.

السلطات الاسرائيلية تقوم بتوسيع معسكر الاعتقال «أنصار ٣»

■ أفادت جريدة «معاريف» الاسرائيلية أمس بان المسؤولين في الجهاز العكسري الاسرائيلي قرروا في الاونة الاخيرة العمل من أجل توسيع معسكر الاعتقال «أوهلوت» والكائن في منطقة كتسيعوت والملقب بمعتقل «أنصار ٣» وقد بدأت الاعمال في المعسكر هذا فعلا.

وقالت «معاريف» بأن أقارب المعتقلين الفلسطينيين في «أنصار ٣» اشتكوا من ظروف الاعتقال القاسية بداخل المعتقل.

وتقول مصادر أمنية اسرائيلية بأن عملية اقامة المعتقل في منطقة كتسيعوت ستسمح بتوفير الظروف المناسبة للمعتقلين وايضا للمحققين!!؟ والذين عانوا حتى الان من عدم توفر الظروف التي تمكنهم من التحدث مع المعتقلين الكثيرين لديهم والذين كانوا مركزين في مراكز الاعتقال الكثيرة في انحاء الضفة والقطاع.

البقية صفحة ٧

٦٢ صحافية اسرائيلية يطالبن رابين بالافراج عن الزميلة ناهدة نزال

■ قال راديو اسرائيل أن ٦٢ صحافية أسرائيلية طالبن وزير الدفاع الاسرائيلي اسحق رابين باطلاق سراح الصحافية ناهدة نزال من قلقيلية التي اعتقلت بأمر اداري.

وجدير بالذكر أن الانسة نزال عضو في الهيئة الادارية لرابطة الصحفيين العرب في المناطق المحتلة. وقد اعتقلت قبل اسبوعين اعتقالا اداريا لستة أشهر دون أن توضح لها أسباب الاعتقال.

تحليل إخباري

شولتز «الهارب» الى الأمام

اللحاق بالموقف الاسرائيلي الهارب الى الامام سياسة أمريكية وشولتز لا خيار لديه

■ العقبات الكبرى التي تعترض مبادرته لايجاد التسوية الشاملة للصراع العربي / الاسرائيلي، لن تثن وزير الخارجية الامريكي جورج شولتز، عن متابعة نزوله الشخصي الى حلبة البحث عن الوسائل الكفيلة بتذليلها.

ودينامكية الدبلوماسية الامريكية في استفاقتها من السبات العميق الذي غطت فيه لسنوات، حملت جورج شولتز الى الشرق الاوسط في زيارته الثانية لها في غضون أقل من شهر واحد، طارحة التساؤل الكبير: هل هذه الاستفاقة هي أكثر من استفاقة المنازع قبل دقيقة الصفر؟!

المسؤولون الامريكيون الضالعون، ان لم يكن في التخطيط لهذه الديناميكية ففي معرفتها جيدا، يشيرون الى أن صاحب المبادرة، لا يزمع التراجع عنها. وفي تفسيرهم لعناد أو لتصميم جورج شولتز، على متابعة هذا المشوار، يركزون على الانتفاضة الشعبية الفلسطينية وعلى مضاعفاتها السلبية ليس على اسرائيل فحسب بل على أطراف عربية أيضا.

التخوف الامريكي الجدي هو من مضاعفات الانتفاضة على مستقبل العلاقات المصرية / الاسرائيلية.

ورغم انتفاء المشككين بصدق

البقية صفحة ٧

مستشار بيرس يتوجه لاوروبا للاجتماع بدبلوماسي سوفياتي

تل ابيب ـ توجه امس نمرود نوفيك المستشار السياسي لوزير الخارجية الاسرائيلي شمعون بيرس الى احدى العواصم الاوروبية التي لم يكشف النقاب عن اسمها للالتقاء بدبلوماسي سوفيتي في نطاق الاجتماعات «الروتينية» التي تعقد بين الجانبين بين الحين والاخر.

وقال راديو اسرائيل ان نوفيك سيثير خلال اجتماعه بالدبلوماسي السوفيتي مسالة عدم اعطاء الوفد القنصلي الاسرائيلي تاشيرات دخول الى الاتحاد السوفيتي وذلك ان وافقت موسكو من حيث المبدأ على قدوم هذا الوفد الى موسكو.

وبهذا الصدد ذكرت صحيفة «دافار» الاسرائيلية امس بان اسرائيل تهدد بطرد اعضاء البعثة القنصلية السوفياتية اذا لم يصادق الاتحاد السوفياتي وخلال وقت قصير على تصريح الزيارة من قبل وفد قنصلي اسرائيلي مقابل.

وتقول «دافار» على لسان مصادر في وزارة الخارجية الاسرائيلية بان المسؤولين المعنيين في اسرائيل قلقين نتيجة تعوق السوفيات في السماح لاعضاء وفد مقابل اسرائيل بزيارة الاتحاد السوفياتي.

اصابة مواطن بحادث دهس بنابلس

نابلس ـ تعرض مساء أمس الاول المواطن فؤاد احمد فطوم (٧٥ سنة) وهو من سكان مدينة نابلس لحادث دهس.

وقد أصيب من جراء الحادث برضوض وجروح مختلفة في كافة أجزاء جسمه نقل على اثرها الى مستشفى الاتحاد في نابلس لتلقي العلاج.

تصدير ٣١ الف طن من منتوج الفلنسيا من قطاع غزة

غزة ـ بلغت الكمية الاجمالية التي تم تصديرها من منتوج الفلنسيا هذا العام من قطاع غزة الى دول اوروبا الشرقية والدول العربية نحو ٣١ الف طن حتى الان.

وينتظر ان تصل الكمية الاجمالية المصدرة هذا الموسم الى ٦٠ الف طن.

انفجار سيارة قرب وزارة الداخلية الكويتية

الكويت ـ أ.ف.ب ـ انفجرت سيارة امس الاول في الساعة «٢٠٫٢٥» في موقف لانتظار سيارات قرب وزارة الداخلية الكويتية حسب ما ذكر شهود عيان للصحافيين.

وافادت الصحف الكويتية ان الانفجار نتج عن عبوة ناسفة وضعت داخل السيارة.

ولم يسفر الانفجار عن وقوع ضحايا ونتجت عنه اضرار مادية بسيطة حسب الشهود الذين لم يتمكنوا من تحديد نوع السيارة واوضحوا فقط انها سيارة صغيرة من طراز قديم.

وذكر مراسلو الصحف الذين توجهوا الى مكان الحادث صباح امس ان الانفجار اسفر عن اضرار مادية بسيطة ولم يترك اي اثار باستثناء بعض شظايا الزجاج المتناثر.

ولم يلحظ المراسلون الصحافيون وجود اي قوات امن في مكان الحادث صباح امس.

سكان قطاع غزة يلغون احتفالاتهم «بعيد شم النسيم»

■ ذكرت صحيفة «دافار» الاسرائيلية امس بان سكان قطاع غزة العرب لن يحتفلوا اليوم كعادتهم «بعيد شم النسيم» وهو العيد الذي تبنوه نقلا عن المصريين.

وجدير بالذكر ان لهذا العيد اصل فرعوني وفي هذا اليوم يعتاد الوف الناس الخروج في نزهات ورحلات على شاطىء البحر.

كولومبيا تعتزم شراء «١٣» طائرة «كفير» من انتاج اسرائيل

■ صادق مجلس النواب في كولومبيا مؤخرا على قرار يقضي بشراء «١٣» طائرة كفير عسكرية من انتاج اسرائيلي بما قيمته «٢٠٠» مليون دولار.

وقال وزير الدفاع الكولومبي الجنرال «روفائيل ساموريو» في بيان للصحافة بان عددا من هذه الطائرات الحربية ستصبح طائرات تزويد بالوقود لخدمة طائرات «الميراج» الفرنسية.

الكويت تخشى عودة الطائرة المختطفة الى مطار بيروت

الكويت ـ أ.ف.ب ـ اشارت مصادر كويتية مطلعة مقربة من الاوساط الحاكمة في الكويت مساء امس الى انه تم تجنب الاسوأ في ما يتعلق بالطائرة الكويتية المخطوفة لكن في شكل مؤقت لان مطار لارنكا القبرصي قد يكون مجرد محطة «ترانزيت» للخاطفين.

وامتنعت هذه المصادر عن الاعراب عن اي شعور بالانفراج اثر هبوط الطائرة في لارنكا

الحكم على شاب من عرب التعامرة بتهمة توزيع البيان رقم «١١»

■ اصدرت محكمة الصلح الاسرائيلية بالقدس يوم الخميس الماضي حكما بالسجن على الشاب خالد موسى علي صلاح «٢٣» سنة من التعامرة قضاء بيت لحم لمدة شهر واحد وغرامة مالية مقدارها ثلاثمائة شيكل وذلك بعد ان نسبت له النيابة الاسرائيلية حيازة وتوزيع البيان «رقم ١١» الصادر عن قيادة الانتفاضة.

وكان الشاب المذكور قد اعتقل يوم ١٩٨٨/٣/٢٢ من مدخل مسرح الحكواتي حيث ادعت الشرطة الاسرائيلية بانه كان يوزع النداء رقم «١١» وقد اقتيد الى سجن المسكوبية حيث حقق معه هناك ثم حول الى المحكمة بعد ان وجهت له تهمة تاييد منظمة ارهابية على حد تعبير لائحة الاتهام.

وقد ترافع عنه المحامي ابراهيم ابو عطا.

مقتل احد سكان المستوطنات الزراعية قرب عتليت برصاص مجهول

■ ذكر راديو اسرائيل ان احد سكان القرية الزراعية «مؤر» قرب فردیس حنا قتل من عيارات نارية اطلقت عليه لدى تواجده في مدخل منزله.

واضاف ان الشرطة تحقق فيما اذا كانت خلفية هذا الحادث جنائية ام امنية.

وقال ان القتيل سمع اصوات يشتبه بها خارج منزله وعندما خرج لاستيضاح مصدر هذه الاحداث اطلقت ثلاثة عيارات نارية في صدره مما ادى الى مصرعه.

واضاف ان جميع الخطوط الهاتفية في المنطقة قطعت عمدا قبل وقوع الحادث مما اخر وصول سيارة اسعاف وقوة من الشرطة الاسرائيلية.

■ مستوطن يمنع مصورى وسائل الاعلام من تصوير دهس المستوطنة في مستوطنة «قرني شمرون».

سيارة عربية تتعرض للرشق بالحجارة في رامات غان

■ افادت صحيفة «هارتس» الاسرائيلية امس بان سيارة بيجو خصوصية وبداخلها عدد من الركاب العرب تعرضت للقذف بالحجارة قبل ثلاثة ايام في شارع نجفا برمات غان على ايدي شبان من رمات غان.

وعلم ان مصابيح السيارة قد تحطمت ولكن لم يصب احد من ركابها باذى.

تقرير لشبكة تلفزيون اميركية: اسرائيل وحاكم بنما كانا وراء عملية انتهت بتهريب الكوكايين للولايات المتحده

نيويورك ـ قالت شبكة التلفزيون الامريكية «اي.بي.سي» في تقرير اعدته امس الاول بان اسرائيل وحاكم بنما «نورييغا» كانا وراء عملية هدفت الى تزويد متمردي الكونترا في نيكاراغوا بالسلاح وانتهت بتهريب الكوكايين الى الولايات المتحده.

ويكشف التقرير التلفزيون الامريكي النقاب عن هذه العملية الاسرائيلية في اعقاب معلومات من مصادر امريكية وفي مركز امريكا واسرائيل وقد عرض في التقرير اشخاص شاركوا في العملية وقالوا بانهم علموا لصالح اسرائيل.

وجدير بالذكر ان هذه العمليات استمرت مدة ثلاث سنوات ١٩٨٣ ـ ١٩٨٦ وقد بدأت المسالة كلها عندما طلبت الادارة الامريكية من اسرائيل مساعدة الكونتراس وفعلا اشترت اسرائيل اسلحه بقيمة ٢٠ مليون دولار وبعثت الاسلحة هذه سرا الى يوغسلافيا ومن هناك الى بوليفيا وبنما وهناك ركز رجل الاعمال الاسرائيلي مايك هراري مستشار الرئيس الدكتاتور «نورييغا» وركز كميات السلاح هناك ثم ارسلت شحنات الاسلحه بواسطة طائرات نقل الى الكونتراس وقال احد الطيارين الذين شاركوا بعملية النقل بانه عمل مع الاسرائيليين وقالت شبكة «الان.بي.سي» بان رئيس وكالة الاستخبارات الامريكية في حينه «وليام كايسي» كان على علم بالعملية.

وتبين بعد ذلك ان الطائرات الفارغة عادت الى بنما وهي محملة بالكوكايين من الصنف الجيد واستمرت الطائرات من بنما شمالا الى داخل الولايات المتحدة وقال الطيار المستمرة بانه في احد الشحنات نزل بطائرته في مطار ترابي بتكساس.

ويقول التقرير بان الاموال التي تم تجميدها من العملية استخدمت مرة اخرى من اجل شراء السلاح وقد تغاضت وكالة الاستخبارات الامريكية «السي.اي.ايه» شحنات المخدرات هذه من اجل تحويل السلاح الى الكونتراس.

سكان طوباس يعانون من استمرار انقطاع خطوط الهاتف

نابلس ـ يعاني سكان بلدة طوباس من انقطاع خطوط الهاتف عن البلده.

وقد طالب اهالي البلده المسؤولين العمل على اصلاح الخلل الموجود في خطوط الهاتف اكثر من مرة لكن نداءاتهم هذه ذهبت مع ادراج الرياح.

مصادر صحفية اسرائيلية:

الملك حسين رفض اقتراحا لشامير للاجتماع به في موسكو

تل ابيب ـ افادت مصادر صحفية اسرائيلية امس بان الملك الاردني «حسين» رفض اقتراحا تقدم به رئيس الوزراء الاسرائيلي اسحق شامير للالتقاء به في موسكو في ظل لقاء القمة بين رئيس الدولتين الاعظم «ريغان ـ غورباتشوف» في ٢٩ اذار القادم ورفض ملك الاردن الاقتراح الشاميري الذي نقله اليه الوزير الامريكي جورج شولتز والذي يقضي باجراء حفل دولي للمفاوضات باشتراك الولايات المتحده والاتحاد السوفياتي فقط.

وتقول مصادر مقربة الى اعضاء الوفد الامريكي المرافق لشولتز والذي انتهى من جولة مكوكية في منطقة الشرق الاوسط مؤخرا بان اعضاء الوفد شعروا بخيبة امل نتيجة موقفي الملك حسين واسحق شامير وقد كان اعتقادهم بان الملك حسين سيلين من مواقفه وفي المقابل كانت مواقف شامير المتقلبة معروفة سلفا.

ويقول عدد من اعضاء الوفد الامريكي بانهم خرجوا بانطباع بان الملك حسين يعاني من حالة قلقة على ضوء تصاعد حدة الاحداث في الضفة والقطاع وعلى ضوء تعزز نفوذ المتصلبين في الضفة والقطاع.

وقد اعرب ملك الاردن في محادثاته مع شولتز عن قلقه ومخاوفه من ان تؤدي الاحداث في الضفة والقطاع الى انعكاسات تمس سلطته.

تعيين نائب رئيس جهاز «الشين بيت» السابق على رأس هيئة متابعة انتخابات قائمة تيدي كوليك

■ قالت صحيفة «حداشوت» الاسرائيلية امس بان نائب رئيس جهاز «الشين بيت» السابق «رؤوفان فراك» تسلم امس منصبه الجديد على رأس هيئة متابعة الانتخابات لقائمة رئيس البلديه اليهودي في القدس تيدي كوليك.

وقالت الصحيفة بان كوليك عرض على فراك تسلم هذا المنصب شخصيا على خلفية المعرفة القديمة بينهما.

وكان كوليك قد عين فراك قبل ثماني سنوات كمديرا عاما لبلدية القدس وقد ادى هذا التعيين في حينه الى اثاره معارضة شديده من قبل العاملين وحينها هدد كوليك بالاستقالة وفرض بذلك التعيين على العاملين وبقي فراك في منصبه هذا مدة ١٤ شهرا وبعدها عاد الى جهاز «الشين بيت» وعين كنائب لرئيس الجهاز ابراهام شالوم.

وفاة كلب بازمة قلبية وهو يشاهد التلفزيون

بكين ـ أ.ف.ب ـ ذكرت صحيفة «كسين مين وانباو» التي تصدر مساء في شانغهاي والتي وردت امس الى بكين ان كلبا كان يشاهد التلفزيون مع سيده في اقليم زهي جيانج شرقي الصين مات من الرعب بسبب مشهد عنيف على الشاشة الصغيرة.

واضافت الصحيفة ان الرجل والكلب كان يشاهدان فيلما المانيا شرقيا في التلفزيون ذلك المساء وفجأة ظهر رجل طويل الشعر يخرج من الاحراش حاملا بندقية.

واخذ الكلب ينبح من الرعب ويجري في جميع الاتجاهات ثم رقد على جانبه واللعاب يخرج من فمه وجسده ينتفض وما لبث ان مات.

■ افراد الشرطة الاسرائيلية يعتقلون احد أعضاء حركة «كفى احتلال» اثناء المظاهرة التي جرت أمس الاول امام منزل اسحق شامير بالقدس.

رسالة من بيرس للملك حسين

تصف مشاعر اليأس وخيبة أمل الوزير الاسرائيلي

■ ذكرت صحيفة «يديعوت احرونوت» الاسرائيلية امس بان نائب رئيس الوزراء ووزير الخارجية الاسرائيلي شمعون بيرس كتب في رسالة بعثها الى الملك الاردني حسين قبل حوالي اسبوع تقول لملك الاردن «انت الامل الوحيد للسلام».

وطلب بيرس من الملك ان يقول نعم واضحة لمشروع وزير الخارجية الامريكي جورج شولتز وذلك من منطلق الافتراض بان جوابا ايجابيا كهذا يمكن ان يؤثر على معارضي مشروع شولتز في اسرائيل.

وتقول «يديعوت احرونوت» بان نغمة حديث بيرس تدل على مشاعر يأس وخيبة امل لديه فهو يصف بشكل متشائم ما يمكن ان يحدث اذا رفض مشروع شولتز ويرفق بيرس ايضا صيغة رسالته نغمة تحذير ويقول «اذا لم يتبنى الملك قدرته القيادية فان المنطقة يمكن ان تواجه الحرب».

وتقول «يديعوت» بان رسالة بيرس للملك حسين طويلة وتغطي ستة صفحات وفي مقابلها بعث رئيس الوزراء الاسرائيلي اسحق شامير برسالة اخرى للملك الاردني وتتضمن وثيقة من ستة اسطر توضح موقفه وفي هذه الوثيقة يعلن شامير رفضه كل امكانية لعقد مؤتمر دولي ويطالب باجراء مفاوضات مباشرة.

يوم عمل طبي في يعبد

جنين ـ قامت الهيئات الشعبية في بلدة يعبد بعمل يوم طبي بمناسبة يوم الصحة العالمي.

وتم اجراء الكشف وصرف الدواء مجانا على اهالي البلدة.

وقد شارك في اليوم عدد من الاطباء المختصين.

هرتصوغ يدعو لعدم اقحام الجيش الاسرائيلي بالخلافات السياسية

تل ابيب ـ دعا الرئيس الاسرائيلي حاييم هيرتصوغ الى عدم اقحام الجيش الاسرائيلي وقوات «الامن» في خلافات السياسة في اسرائيل.

وقال هيرتصوغ خلال جولة له في منطقة الجليل اليوم ان توريط الجيش الاسرائيلي في الخلافات السياسية ينطوي على مخاطر بالغة بالنسبة لاسرائيل.

وكانت نداءات قد اطلقت امس من بعض المحافل اليمينية واوساط استيطانية بضرورة تنحية دان شمرون رئيس اركان الجيش الاسرائيلي بسبب ما وصفوه بتقديم رواية خاطئة من جانبه لمجريات الامور في قرية بيتا القريبة من نابلس.

تغيير مواعيد دوام موظفي بلدية نابلس

نابلس ـ تقرر ان يكون اعتبار من صباح امس دوام موظفي بلدية نابلس من الساعة الثامنة صباحا وحتى الثانية من بعد الظهر.

وذلك بمناسبة بدء العمل بالتوقيت الصيفي.

خاطفو الطائرة الكويتية يستفسرون عن مواعيد الشروق والغروب

لارنكا ـ أ.ف.ب ـ افاد مراسل وكالة فرانس بريس في لارنكا حيث تربض طائرة الخطوط الجوية الكويتية أن الخاطفين اجروا اتصالا مع برج المراقبة للاستفسار عن وقت شروق وغروب الشمس في لارنكا.

ولم يوضح الخاطفون سبب هذا الاستفسار ولكن يعتقد المراقبون أن هذا الاستفسار يرتبط بمواقيت الصلاة عند المسلمين الذين يؤدون صلاة الصبح أول الصلوات اليومية قبل شروق الشمس ويؤدون صلاة المغرب رابع الصلوات اليومية بمجرد غروب الشمس. كما أن معرفة وقت الشروق والغروب يساعد على تحديد بدء ونهاية اليوم ومن ثم مواقيت الصلاة طوال اليوم حيث أن الفارق الزمني بين كل صلاة وأخرى يمكن حسابه بهذه الصورة.

ويضاف الى ذلك أن هذه المواقيت ترتبط بالصيام اذ يبدأ الصيام قبل شروق الشمس وينتهي عند الغروب. ومما يذكر أن شهر رمضان سيبدأ على الارجح يوم الاحد القادم أي بعد اسبوع.

اجراءات أمن استثنائية حول مطار الكويت وعند مداخله

الكويت ـ أ.ف.ب ـ افاد مراسلو الصحف أن ثمة اجراءات أمن استثنائية اتخذت أمس حول مطار الكويت وعند مداخله.

فقد اغلق الطريق المؤدي الى المطار على مسافة كيلومتر وحول المرور الى طرق جانبية تؤدي مباشرة الى صالات الوصول والسفر.

ووقفت سيارات الشرطة لمنع الذين يحولون المرور. ولكن لم تخل هذه الاجراءات بحركة المرور ولم تؤثر على سهولة الوصول الى المطار من الطرق الجانبية.

وشددت الرقابة على جميع مداخل المطار. فقد اغلقت ابواب دخول كثيرة ووجهت دخول الركاب الى بعض أبواب الدخول المزودة باجهزة الكترونية ولكن لا يجري رجال الشرطة تفتيشا جسديا للركاب.

والجو ليس متوترا وليس هناك اجراءات أمن مشددة داخل المطار.

ولكن منع الدخول الى شرفة مبنى المطار ولم يتسن التحقق مما اذا كانت هناك اجراءات أمن بالقرب من المدارج.

ويقول المسافرون الذين يصلون الى مطار كويت أنه لم تتخذ تدابير غير عادية عند مدارج مطار. ولم تنتشر ايضا قوات عسكرية مزودة باسلحة ثقيلة. وكان المسؤولون عن الامن بملابس الشرطة ومسلحين بمسدسات فقط

ولم تتخذ اجراءات خاصة من مدينة الكويت ووسط المدينة وكذلك حول قصر الشيخ جابر الاحمد الصباح أمير الكويت الذي هدد خاطفو الطائرة البوينغ الكويتية في لارنكا باسقاط الطائرة عليه. ولا يقف سوى الحرس العاديون.

بدء توزيع شهادات تصدير البصل المبكر في جنين

جنين ـ تقوم جمعية جنين الزراعية التعاونية منذ بداية شهر نيسان الحالي باعطاء شهادات لتصدير محصول البصل المبكر الى عمان.

وصرح المهندس الزراعي المسؤول ان محصول البصل لهذا العام جيد اذ يتمتع بنوعية جيده وانتاجية عالية حيث ان الامطار لهذا العام كانت مناسبة وبكميات وفيرة الا انه اضاف ان فترة النفج الكامله تبدأ في اول نيسان الا ان البرد الشديد قد ادى الى تاخير فترة النضوج حتى ٤/١٥.

وقد كانت المساحه المزروعة من البصل في منطقة جنين حوالي «٢٠٠٠» دونم تم تصدير ٨ سيارات الى الاردن وبسعر ١٧ ـ ٢٠ قرش للكيلو غرام الواحد.

ومن الجدير بالذكر ان ٢٠ سيارة بصل يتم شحنها كل موسم الى الاردن.

بلدية البيرة
تأجيل مزاوده

نظرا للظروف التي نمر بها في الوقت الحاضر فقد قررت لجنة بلدية البيرة تأجيل المزاوده العلنية لالتزام تحصيل رسوم سوق الخضار والفواكه بالجملة والمفرق حتى اشعار اخر.

كما قررت عدم استيفاء اية رسوم من اي مزارع يقوم ببيع الخضار سواء كان داخل سوق الخضار بالجملة والمفرق او ضمن حدود مدينة البيرة وذلك الى ان يتم تلزيم سوق الخضار ولا يسمح لاي كان باستيفاء اية رسوم في ظل هذه الظروف التي يواجهها المواطنين.

حسان مصطفى الطويل
رئيس بلدية البيرة

تعرف على فليري بوش
اكبر واول منتج للادوات الصحية في العالم من عام ١٧٤٨
انتجنا اول طقم حمام كامل من البورسيلان في العالم
Villeroy & Boch
الافضل في العالم من إنتاج فاليري بوش
عن المانيا الغربية
الوكلاء والمستوردون : لاسرائيل والضفة والقطاع
شركة العوري التجارية المساهمة الخصوصية
قلنديا ـ طريق رام الله ـ القدس ـ تلفون ٨٥٩٢٨٤
شاهدوا معروضاتنا في محلات الدرجة الاولى
لبيع الادوات الصحية في البلاد .. وتأكدوا من الفارق بانفسكم

اليمن الشمالي تدين خطف الطائرة وتؤيد اي اجراء تتخذه الكويت

نيقوسيا ـ أ.ف.ب. ـ دانت اليمن الشمالية مساء امس الاول عملية خطف طائرة البوينغ الكويتية واعلنت تأييدها اي اجراء تتخذه السلطات الكويتية لتامين سلامة الركاب والطائرة وفق ما ذكرت وكالة الانباء الكويتية الملتقطة في نيقوسيا.

ونقلت الوكالة بيانا لمصدر مسؤول في وزارة الخارجية اليمنية بثته اذاعة صنعاء جاء فيه ان الجمهورية العربية اليمنية تتابع بقلق بالغ حادث الخطف الذي تعرضت له طائرة الركاب المدنية الكويتية وتستنكر وتدين كافة اعمال القرصنة التي يتعرض لها الطيران المدني وتعرض ارواح الابرياء للاخطار وترفض استخدام الاسلوب الارهابي لفرض الضغوط السياسية واملاء رغبات اي جهة.

واكد المصدر اليمني تأييد بلاده اي اجراء تتخذه حكومة دولة الكويت لتامين سلامة الركاب وطائرتها المخطوفة.

أهم أحداث العالم العربي في أسبوع

حرب الخليج :

الاحد ٤/٣ ـ بغداد تعلن صد هجوم بحري ايراني على ميناء العميق وتتحدث عن غارات جوية على مصفاتي تبريز واصفهان

ايران ترفض الشروط العراقية لوقف حرب المدن

الاثنين ٤/٤ : ديكويار يطلب من العراق وايران عدم استئناف حرب المدن.

الثلاثاء ٤/٥ : صاروخان عراقيان على قم واصفهان وصاروخان ايرانيان على بغداد.

الاربعاء ٤/٦ : اربعة صواريخ عراقية دفعة واحدة على طهران وايران ترد باطلاق خمسة صواريخ على البصرة.

بغداد تعرض جنودا اصيبوا بالغازات الايرانية وايران تنفي استخدام اسلحة كيميائية.

الجمعة ٤/٨ : العراق يعلن اطلاق اربعة صواريخ على طهران و ٣ مدن وصاروخين ايرانيين على الموصل.

مصر

الاحد ٤/٣ : نواب المعارضة ينسحبون من جلسة البرلمان احتجاجا على تمديد العمل بقانون الطوارىء.

الجمعة ٤/٨ : رسالة من الرئيس الجزائري الى الرئيس المصري ينقلها مولود قاسم عضو الامانة الدائمة لجبهة التحرير الجزائرية.

السبت ٤/٩ : الرئيس حسني مبارك يستقبل مستشار السيد عرفات.

المحكمة تقرر مصادرة اموال شقيق الرئيس المصري السابق السادات.

الطائرة الكويتية المخطوفة

الثلاثاء ٤/٥ : خطف طائرة كويتية الى مطار مشهد الايراني وعلى متنها «١٩٢» شخصا بينهم ٢٢ بريطانيا والخاطفون يطالبون باطلاق سراح «١٧» معتقلا من جماعة الجهاد الاسلامي في الكويت والكويت ترفض الشروط.

الاربعاء ٤/٦ : خاطفو الطائرة يطلقون سراح ٣٤ امرأة ويوجهون انذارا مدته ١٢ ساعة لتلبية مطالبهم.

الخميس ٤/٧ : اطلاق سراح ٢٢ راكبا اخر وتزويد الطائرة بالوقود.

سوريا :

الاحد ٤/٣ : مساعد وزير الخارجية الاميركية ريتشارد مورفي يغادر دمشق الى اثينا.

الثلاثاء ٤/٥ : خبراء اقتصاديون من المانيا الغربية في دمشق.

الجمعة ٤/٧ : قائد سلاح الجو السوفياتي الجنرال الكسندر ايفموف يغادر دمشق بعد زيارة ٥ ايام.

من كل مكان قصة

عربة اسمها اللذة

■ لن يتمكن هواة التنزه بالقوارب الصغيرة من الاستمتاع بهذا النوع من الرحلات النهرية ذلك ان نهر البو غير صالح للملاحة في تورين وبدلا من ذلك اعدت بلدية المدينة نوعا من العربة المطعم ويستطيع الفرد ان يستقل هذا القطار فيزور وسط تورين ويتناول طعام الغذاء ويقوم ببعض الزيارات على قدميه مقابل ٢٣٤ فرنك . وبالنسبة للذين يصرون على الرحلة النهرية يمكنهم ان يستقلوا قاربا من سوبرغا.

روائح مكثفة

■ تخصصت احدى شركات ليون في فرنسا في انتاج كبسولات متناهية الصغر توجد بها مختلف انواع الروائح مثل رائحة البن او الخل او الزهور التي يتم تركيبها بطريقة صناعية ، وتدمج هذه الكبسولات بعد ذلك في الاحبار التي تستخدم في طباعة بطاقات الدعاية الصغيرة واوراق التغليف . وبذلك يكفي ان يمسك الشخص هذه البطاقات او الأوراق بيده فتنكسر الكبسولات نتيجة الاحتكاك وتتصاعد الرائحة المطلوبة .

ميني بيبي فوت

■ اصغر جهاز بيبي فوت في العالم انتج في لوكسمبورغ وهو في حجم علبة السجائر ولكن اربعة اشخاص يمكنهم ان يلعبوا على هذا الجهاز.

ويبلغ طول لاعبي كرة القدم داخل الجهاز سنتيمتر واحد اما الكرة الزجاجية فحجمها ٣ مم والخطر الوحيد الذي يواجهه مستخدمي هذا الجهاز هو ضربات الراس التي قد يوجهونها لبعضهم اثناء تحريكهم للاعبين خلال المباراة.

انتخاب لي كسيانيان رئيسا للمؤتمر الاستشاري السياسي في الصين الشعبية

بكين ـ أ.ف.ب. ـ انتخب امس لي كسيانيان رئيس جمهورية الصين الشعبية الذي تخلى عن منصبه الجمعة الماضي رئيسا للجنة الوطنية للمؤتمر الاستشاري السياسي للشعب الصيني وهو جهاز استشاري للحكومة وفق ما ذكرت وكالة انباء الصين الجديدة.

ويخلف لي كسيانيان في منصب الشرف هذا السيدة دينغ ينغشاو (٨٤ عاما) ارملة رئيس الحكومة السابق شو ان لاي التي اختفت عن المسرح السياسي .

ولي كسيانيان البالغ ٧٩ عاما وفق المعلومات الرسمية و ٨٣ وفق تقديرات [illegible] رأس الدولة ليانغ شانغكون

وتعتبر اللجنة الوطنية منظمة للجبهة الوطنية الموحدة وهي تجمع شخصيات مختلفة وشخصيات غير حزبية وممثلين عن التجمعات الشعبية والاقليات الوطنية اضافة الى صينيي تايوان وهونغ كونغ وماكاو وهي مكلفة اعطاء استشارات واراء واجتماعاتها السنوية تجري في نفس الوقت مع الجمعية الوطنية الشعبية البرلمان الصيني ويبلغ عدد اعضاء اللجنة ٢٥٠ عضوا بينهم عدد كبير من المثقفين .

■ بنما ـ جنود اميركيون يراقبون حركة الملاحة في قناة بنما.
ويذكر ان حالة من التوتر الشديد تسود العلاقات الاميركية البنمية عقب تكرار مطالبة واشنطن باستقالة الجنرال القوي وقائد الجيش في بنما.

صندوق النقد الدولي والبنك الدولي يريدان الابقاء على استراتيجيتهما ازاء الديون العالمية

واشنطن ـ أ.ف.ب ـ يواجه صندوق النقد الدولي والبنك الدولي في الاسبوع المقبل اختيارا صعبا ازاء ازمة الديون الخارجية في دول العالم الثالث ونفاذ صبر هذه الدول وتعتزم المؤسستان الدوليتان اتخاذ اساليب جديدة لحل المشكلة ولكن دون ادخال اى تعديل جوهرى على استراتيجيتهما.

وقبل اجتماعات الربيع الكبرى التي تعقد في واشنطن اكد المدير العام لصندوق النقد الدولي مايكل كامديسوس ورئيس البنك الدولي باربر كونيبل رغبتهما في تدعيم دور المؤسستين في ازمة الديون التي ازدادت تراكما. عام ١٩٨٧ حسب التقرير الاخير للبنك الدولي.

ودعا كامديسوس الى اعطاء دفعة جديدية لاستراتيجية الديون ولكنه استبعد ما سماه ب حلول معجزات.

وقدم كونيبل في الاسبوع الماضي مجموعة من الاقتراحات لتحسين اساليب تدخل البنك الدولي في الدول المدينة بدءا من تعديل اسعار الفائدة وانتهاء بخفض حجم الديون في بعض الدول الاكثر فقرا.

واذا كانت المؤسستان تؤيدان التعامل مع بعض دول العالم الثالث حالة بحالة لخفض ديونها من خلال منح قروض جديدة الا انهما ترفضان اصدار عفو شامل لاسقاط ديون هذه الدول.

من جهة اخرى فان معظم الدول الصناعية ترفض حسب مسؤول في الصندوق الاقتراح الذي تقدمت به الهند مؤخرا ويقضي بانشاء وكالة دولية مركزية لشراء ديون العالم الثالث واعادة طرحها للبيع .

واضاف المصدر نفسه ان الصندوق يفضل الاستمرار في استراتيجيته الحالية مع اعتماد مشروعات اضافية لخفض الديون حالة بحالة.

واكد المصدر نفسه ان اللجنة المؤقتة وهى اعلى هيئة في صندوق النقد الدولي ولجنة التنمية المشتركة للصندوق والبنك الدولي ستجتمعان في ١٤ و١٥ نيسان الحالي في حضور ممثلى الدول الـ ١٥٠ المساهمة في المؤسستين وسيكون جدول اعمالهما تقليدى للغاية.

ويسبق هذه الاجتماعات لقاء ممثلى الدول الصناعية مجموعتا السبعة والعشرة ولقاء ممثلى الدول النامية مجموعة الـ ٢٤.

وسيناقش البنك الدولي مشروعة لزيادة راسماله بنسبة ٨٠ في المئة ليصل الى ١٧١ مليار دولار . وقد وافقت الولايات المتحدة اكبر المساهمين في البنك على هذا الاقتراح غير انه ما زال في انتظار اقرار الكونغرس له.

ومن جهة اخرى اوضحت الحكومة الاميركية انها لا تؤيد زيادة موارد صندوق النقد الدولي وهو ما اقترحه كامديسوس اخيرا.

واوضح مصدر في صندوق النقد الدولي ان الصندوق سيبدأ على الفور في مناقشة مشروعه الرامى الى منح فترات اكبر للسداد تتراوح بين سنتين وثلاث سنوات بدلا من ١٨ شهرا في الوقت الراهن حتى تتمكن الدول المدينة من اجراء اصلاحات اقتصادية.

واضافة الى ذلك فان اللجنة المؤقتة ستبحث اعتماد اسلوب جديد للتمويل لمواجهة اى احتمالات طارئة . وهو مشروع يهدف الى حماية البرامج الاقتصادية للدول النامية من الصدمات الخارجية مثل الانخفاض المفاجىء لاسعار المواد الاولية وارتفاع او قفز اسعار الفائدة.

يبقى ان الحوار يزداد صعوبة بين مختلف الاطراف وهى الدول المدينة والدول الغنية والمنظمات متعددة الاطراف والبنوك التجارية.

والبنوك التجارية التي تتبادل اتهامات فيما بينها بالتردد في منح قروض جديدة للعالم الثالث تلقي المسؤولية في الوقت الراهن على معسكر الدول الصناعية والمنظمات متعددة الاطراف . ودعا معهد التمويل الدولي الذي يضم ١٦٥ مصرفا من ٣٨ دولة صندوق النقد الدولي الى اصدار ٢١٫٤ مليار من حقوق السحب الخاصة حوالي ٢٩٫٣ مليار دولار لتحقيق استقرار اسعار الصرف ومساعدة الدول المدينة وبصفة خاصة في اميركا اللاتينية.

انخفاض منسوب المياه يهدد الاقتصاد المصري ١٩٨٨... عام حاسم لمستقبل نهر النيل

القاهرة ـ أ.ف.ب ـ باتت الاحوال المناخية في الهضبة الاثيوبية على بعد ٣٢٠٠ كلم جنوب القاهرة الشاغل الرئيسي والاول للمصريين الان . ومنذ فترة قصيرة كتب صحفي في مجلة الاهرام الاقتصادي الاسبوعية المتخصصة التي تتميز بالجدية يقول ماذا يعنينا في الاحوال الجوية في باريس او روما او امستردام .. ان ما نريد ان نعرفه هو ما اذا كانت الامطار بدات في الهطول على الهضبة الاثيوبية حيث منابع النيل الازرق ام لا .. وهذا ما ننتظره من النشرات الجوية التلفزيونية.

وتكشف هذه العبارة في واقع الامر عن القلق البالغ الذي يسيطر على المصريين المدركين للخطر الذي يحدق ببلادهم بسبب الانخفاض المستمر لمنسوب مياه نهر النيل منذ تسع سنوات . فمصر كما يقولون هي هبة النيل.

وعادة يبدأ موسم الامطار على الهضبة الاثوبية في نيسان وينتهي في ايلول، وكانت الامطار في خلال السنوات التسع الاخيرة غير كافية واذا كانت مصر لم تعان من الجفاف فذلك يرجع الى استهلاكها من بحيرة ناصر الضخمة الواقعة خلف السد العالي في اسوان وهو السد الذي بناه الاتحاد السوفياتي وانتهى العمل فيه عام ١٩٧١.

فقد سحبت مصر ٧٥ مليار متر مكعب من احتياطياتها من المياه اي ان هذا الاحتياطي وصل اليوم الى مستوى حرج وما لم تهطل الامطار على الهضبة الاثيوبية هذا العام فقد ترتب على ذلك نتائج خطيرة على الزراعة وعلى توليد الطاقة الكهربائية والملاحة النهرية السياحية التي تعد مصدرا كبيرا للعملات الصعبة

ويتضح حجم التحدى الذي تواجهه مصر اذا ما اخذنا في الاعتبار الازمة الاقتصادية والمالية المستمرة التي تعاني منها اضافة الى عجز في المحاصيل الزراعية الغذائية لا يستهان به ونسبة نمو سكاني تصل الى ٣٪ سنويا وتبدو السلطات عاجزة عن السيطرة عليها.

ويبلغ تعداد السكان في مصر في الوقت الراهن ٥١ مليون نسمة مكدسين في مساحة ٣٦ الف كلم مربع على ضفتي نهر النيل . وينتظر ان يبلغ عددهم ٧٠ مليون نسمة عام ٢٠٠٠ و ١١٠ مليون عام ٢٠٢٠. والسؤال المطروح الان كيف يمكن تامين غذاء هذا العدد المتنامي من السكان ان لم يكن تامين الحد الادنى اللازم للبقاء في الوقت الذى لم يعد من الممكن عمليا توسيع الرقعة الزراعية وتقتضى زيادة الانتاج الزراعي على اى حال موارد مائية متزايدة وهو سؤال يؤرق المسؤولين في بلد لا تهطل فيه الامطار وتعتمد فيه الزراعة كليا على الري من نهر النيل.

وتتخذ المشكلة بعدا مثيرا للقلق اذا ما لاحظنا انه في افضل الحالات وحتى لو عاد منسوب النيل الى مستواه الطبيعي واتخذت كل الاجراءات الممكنة لزيادته مع ترشيد استهلاك المياه فستظل الموارد المائية غير كافية.

وفي الوقت الراهن يخصص ٥٠ مليار متر مكعب من المياه كل عام لرى حوالي سبعة ملايين فدان هي مساحة الرقعة الزراعية في مصر الان.

وفدان اميركيان زارا التيبت الاسبوع الماضي

بكين ـ أ.ف.ب. ـ ذكرت وكالة انباء الصين الجديدة ان وفدين اميركيين قاما بزيارة لاقليم التيبت الاسبوع الماضي.

واشارت الوكالة في خبر من بضعة اسطر امس الاول الى زيارة قامت بها الى لهاسا منذ الاربعاء الماضي مجموعة من معاوني لجنة العلوم والتكنولوجيا الفضائية في مجلس النواب الاميركي .

وقالت الوكالة ان مجموعة اخرى من اعضاء لجنة القوات المسلحة في مجلس النواب برئاسة سوني مونتغمري ديمقراطي زارت لهاسا ايضا والتقى النواب خلال الزيارة التي استمرت ٢٤ ساعة الخميس الماضي مسؤولين في اقليم التيبت.

واوضحت السفارة الاميركية في بكين التى اكدت النبأ في نفس اليوم انه لا يجب ان تعطى هذه الزيارة اي معنى خاص .

ورغم هذا التوضيح فقد لاحظ المراقبون ان الرسميين الاميركيين بدأوا يسلكون طريق لهاسا مرة اخرى بعد قليل من زيارة وزير الخارجيةهو كسيوكيان الى واشنطن الشهر الماضي .

وقد اباحت هذه الزيارة اعادة بعض الهدوء الى العلاقات الصينية الاميركية المتوترة منذ بضعة اشهر

وخاصة بسبب الوضع في التيبت وقضية الصواريخ الصينية سيلكوورم التي سلمت الى ايران اضافة الى اسلحة اخرى من صنع صيني

هزة ارضية على الساحل الشرقي لتايوان

بكين / ا.ف.ب/ ذكرت وكالة انباء الصين الجديدة ان هزة ارضية قوتها ٥٫٨ درجة بمقياس ريختر وقعت امس الاول شرق كوت دو هواليان على الساحل الشرقي لجزيرة تايوان.

واوضحت الوكالة نقلا عن هيئة رصد الزلازل في بكين ان مركز الزلزال يقع على خط العرض شمالا بزاوية ٢٤٫١ درجة وعلى خط الطول شرقا بزاوية ١٣١٫٠ درجة.

لوحة لهتلر بيعت بـ ١٨ الف دولار في سانتياغو

سانتياغو ـ تشيلي ـ أ.ف.ب. ـ بيعت لوحة موقعة باسم ادولف هتلر امس الاول في صالة للفن في سانتياغو بتشيلي بمبلغ ٤٫٥ ملايين بيزوس / ١٨ الف دولار الى صناعي فنزويلي خلال بيع بالمزاد جذب العديد من الصحافيين ومراسلي التلفزيون اكثر مما جذب من الهواة.

واللوحة التي بعنوان «منظر من هايدهوفن» مرسومة بالوان زيتية زرقاء فاتحة وغامقة وبطريقة تقليدية وتمثل شارعا من قرية نمساوية بمنازله ذات الشرفات وهي رسمت في العام ١٩١٢.

واعلن صاحب الصالة انه لا يزال يمتلك حوالي ثلاثين رسمة لادولف هتلر بالقلم الرصاص والالوان المائية يفكر في عرضها قريبا للبيع مع توقع ان تنال نجاحا اكثر من منظر من هايدهوفن التي لم تجتذب سوى ثمانية مزايدين ولم تصل الى سعر ٤٠ الف دولار الذي كان يتوقعه.

بدء المحادثات السودانية ـ المصرية باشتراك رئيسي وزراء البلدين

الخرطوم ـ أ.ف.ب. ـ ذكر مصدر رسمى سوداني ان اللجنة العليا السودانية المصرية المكلفة بتطبيق ميثاق الاخاء بين البلدين بدأت اعمالها امس الاول برئاسة الوزراء السوداني الصادق المهدي ونظيره المصري عاطف صدقي .

وكان صدقي وصل الى الخرطوم قبل ساعات يرافقه وزير الخارجية المصري عصمت عبد المجيد ووزراء النقل والصناعة والتعليم والشباب .

ويحل ميثاق الاخاء الذي وقع في القاهرة في ٢١ شباط ١٩٨٧ خلال زيارة للمهدي بدلا من ميثاق التكامل المبرم في عهد الرئيس السابق جعفر نميري .

وقال المهدي في تصريح للصحافيين ان «مشكلات التطور في السودان ستكون موضع المحادثات بين البلدين بهدف تعزيز العلاقات»

واشار المهدي من جهة اخرى الى الوساطة المصرية بين السودان واثيوبيا فقال انها تهدف الى توفير جو انفراج بين حكومتي البلدين . واعتبر رئيس الوزراء المصري ان مثل هذا الانفراج تحقق وان قادة البلدين يحققون تقدما نحو مستقبل افضل عبر اجراءات محسوبة جيدا.

■ عاطف صدقي

نيكسون : اكبر اخطائي كان عدم التبكير في قصف فيتنام الشمالية

نيويورك ـ أ.ف.ب. ـ اعتبر الرئيس الاميركي السابق ريتشارد نيكسون ان اكبر الاخطاء التي ارتكبها كرئيس كان عدم لجوئه مبكرا الى عمليات قصف كثيفة لفيتنام الشمالية وتلغيم موانئها.

وفي مقابلة مع شبكة «ان.بي.سي» التلفزيونية وزعت مقتطفات منها قبل اذاعتها امس قال نيكسون قد يفاجئكم هذا لكني اعتقد ان اكبر خطا ارتكبته كرئيس كان عدم قيامي منذ ١٩٦٩ بما قمت به في ٣ ايار وفي ١٥ كانون الاول ١٩٧٢ وهو قصف وتلغيم فيتنام الشمالية .

واوضح نيكسون انه كان يريد فعل ذلك وانه تحدث في الامر الى وزير خارجيته انذاك هنري كيسنجر لكنه كان ملزما بتعهد وقف عمليات القصف الذي ورثه عن ادارة ليندون جونسون.

وقال الرئيس الاميركي السابق لو قمنا بذلك لوضعنا حدا للحرب في ١٩٦٩ وليس في ١٩٧٢.

غورباتشوف : صعوبات تهدد بافشال الاتفاق المبرم في جنيف لحل الازمة الافغانية

موسكو ـ أ.ف.ب. ـ تحدث الزعيم السوفياتي ميخائيل غورباتشوف عن صعوبات برزت في المرحلة الاخيرة خلال مفاوضات جنيف وتهدد بافشال الاتفاقات حول تسوية النزاع الافغاني وذلك في خطاب القاه امس الاول في طشقند اوزبكستان وبثته امس الاول وكالة تاس والتلفزيون السوفياتي .

واكد غورباتشوف ان الادارة السوفياتية وجدت مقاربات تسمح باكمال هذه العملية واضاف اعتقد ان الاتفاقات ستوقع في الايام المقبلة .

واكد غورباتشوف من جهة اخرى ان انسحاب القوات السوفياتية من افغانستان سيبدأ في ١٥ أيار المقبل .

وتطرق غورباتشوف الى لقائه الخميس الماضي في طشقند مع الرئيس الافغاني نجيب الله فاشار مخاطبا المسؤولين في اوزبكستان الى ان اللقاء املاه واقع ان عملية التسوية في افغانستان دخلت مرحلة دقيقة.

واضاف يقول يجب ان اقول ان الامور حاليا تؤول الى نهايتها في جنيف . والاتفاقات جاهزة في الاساسي منها لكن في المرحلة الاخيرة برزت صعوبات تهدد بافشال الاتفاقات.

وتابع ان هذا الوضع جعل من الضروري بذل جهود جديدة مكثفة واضاف بحثنا في اجتماع للمكتب السياسي الوضع الذي نشأ اخذين في اعتبارنا التشابكات المعقدة والمصالح وكل العوامل المتداخلة ووجدنا مقاربات توفر امكانية انجاز هذه العملية.

واوضح الزعيم السوفياتي ان الامر يتعلق بانجاز العملية بشكل يسمح بتوقيع اتفاق في الايام المقبلة بين الطرفين الافغاني والباكستاني وان يتمكن السوفيات والاميركيون من التوقيع في الوقت نفسه على وثائق بصفتهم ضامنين.

وصرح غورباتشوف اعتقد ان الاتفاقات ستوقع في الايام القليلة المقبلة واعتبر ان توقيع اتفاقات جنيف يخلق ظروفا اكثر ملاءمة لحل مشكلات المصالحة الوطنية داخل افغانستان والتسوية السياسية في هذا البلد .

ويرى غورباتشوف ان توقيع الاتفاقات يشكل بداية مرحلة جديدة من تطور الاحداث في افغانستان وكذلك من العلاقات السوفياتية الافغانية ويضفي عليهما معنى دوليا كبيرا.

■ ميخائيل غورباتشوف

اجتماع مشترك للبلدان المنتجة للنفط في فيينا

فيينا ـ أ.ف.ب ـ قررت لجنة الاسعار في منظمة الدول المصدرة للنفط اوبيك ان تعقد وللمرة الاولى في تاريخها اجتماعا في فيينا في ٢٣ نيسان يضمك اعضاءها الخمسة والعديد من البلدان المنتجة للنفط غير الاعضاء في المنظمة

واعلن رئيس منظمة اوبيك وزير النفط النيجيري ريلوانو لقمان اثر اجتماع لجنة الاسعار المملكة العربية السعودية والجزائر ونيجيريا واندونيسيا وفنزويلا انه سيلى هذا الاجتماع مع البلدان غير الاعضاء مؤتمر استشارى موسع يضم البلدان الثلاثة عشر الاعضاء في المنظمة في ٢٥ نيسان.

واضاف ان سبعة بلدان غير اعضاء في اوبيك على الاقل وربما الاتحاد السوفياتي والنروج ايضا قد تشارك في اجتماع لجنة الاسعار في ٢٣ الجارى . وعندما سئل عن احتمال اشتراك البلدان غير الاعضاء في مؤتمر الخامس والعشرين من نيسان اجاب لقمان قد نطلب منهم البقاء كاعضاء مراقبين . ومن الممكن ان يتحول المؤتمر الاستشارى الى اجتماع غير عادى اذا كان على اوبيك اتخاذ قرارات . وقال الوزير النيجيري ان تخفيض الانتاج هو احد الخيارات المحتملة.

وتابع سنتشاور مع البلدان غير الاعضاء في اوبيك حول مدى امكانية تعاونهم مع المنظمة بغية اعادة تثبيت اسعار النفط.

والبلدان [illegible] التي اعطيت الاولوية في الدعوة هى تلك التي اجتمعت مطلع اذار في لندن لمناقشة وضع السوق النفطية وهي ماليزيا وعمان وانغولا ومصر والمكسيك وكولومبيا والصين.

واشار رئيس المنظمة الى انه وخلافا لمحاولات التشاور السابقة بين بلدان اوبيك والبلدان الاخرى المنتجة للنفط فان البلدان غير الاعضاء في اوبيك ادركت هذه المرة ضرورة التعاون وبادرت من نفسها الى التقرب من المنظمة لهذه الغاية.

واكد لقمان من جهة اخرى ان اجمالي انتاج اوبيك بما فيه العراق ارتفع الى ما يتراوح بين ١٧٫٣ مليون برميل يوميا خلال شهرى شباط واذار الماضيين وفقا لتقديرات مصادر من خارج اوبيك.

واشار لقمان الى ان انتاج اوبيك في كانون الثاني بقى ضمن اطار التزاماتها للعام الماضي ١٥٫٠٦ مليون برميل في اليوم باستثناء العراق مع ان بعض البلدان الاعضاء تجاوزت حصتها قليلا وفقا لتقرير شركة المراقبة الهولندية كلنفلد كراينهوف الذي تدارسته اللجنة امس الاول .

وقال ان اللجنة درست تطورات السوق وجهدت لمعرفة لماذا لم تطابق الاسعار التوقعات.

يذكر ان الاسعار تدنت طوال الفصل الاول الى اكثر من ثلاث دولارات دون السعر الرسمي للبرميل التى يبلغ ١٨ دولارا.

الجراد يصل الى منطقة الهضاب الشمالية القريبة من الساحل الجزائري

الجزائر ـ أ.ف.ب. ـ اوردت صحيفة «المساء» اليومية الجزائرية ان الجراد الاتي من الصحراء وصل الى المناطق الزراعية شمال البلاد اثناء الثمانية واربعين ساعة الماضية محدثا اضرارا في المزروعات.

ولوحظ وجود الجراد في شريط من الاراضي على موازاة الساحل من الشرق الى الغرب يقع على بعد مئة كلم من الشاطىء ومن جملة ما يشمله هذا الشريط مناطق تلمسان وسيدي بلعباس وتيارت الى الغرب وجلفة والبويرة ومسيلة في الوسط وتبسة في الشرق .

واتخذت تدابير للانذار في ولاية عين تيموشنة المدينة الواقعة على بعد ٣٠ كلم من الشاطىء في غرب البلاد اثر ظهور الجراد في المنطقة .

ويبدو ان هذه الجحافل صعدت نحو الشمال مع الرياض الجنوبية التي هبت على الجزائر منذ اسبوع وارتفاع درجة الحرارة على السواحل وادت الرياح التي رافقها رياح رملية في الصحراء الى تاخير عمليات نشر المبيدات خلال الاسبوع الماضي مما شجع على تحرك الجراد نحو الشمال.

وحشدت وسائط كبيرة منذ شهرين لمكافحة الجراد من بينها ٤٣ طائرة.

وذكرت وزارة الزراعة ان ٦٠٠ الف هكتار عولجت بالمبيدات حتى الان.

تعدد الإصابات ودقة التشخيص لها أهميتها

علاج أمراض الجلد

■ عشرة في المائة (١٠٪) تقريبا من المراجعات الطبية تنصرف الى امراض الجلد . ويختلف هدف المراجعة تبعا لنوع الاصابة الجلدية وحدتها والمكان من الجلد المصاب بالمرض . كما يختلف العلاج كذلك من اصابة الى اخرى . ما بين العلاج بالعقاقير الى العلاج بالكي او الاشعاع الى الجراحة . الى عدم اعطاء علاج من اي نوع !

من المفيد ان نتعرف على انواع العلاج المتعددة المستعملة في امراض الجلد المختلفة . وان نتعرف كذلك على الحالات التي تزول تلقائيا دون علاج . فهذا ادعى الى فهم الامور واجدر بطرد القلق والمخاوف المصاحبة للمرض.

يرتكز علاج امراض الجلد على عدة اصول اهمها :

- دقة التشخيص .
- توضيح طبيعة المرض للشخص المصاب.
- شرح كيفية استعمال العلاج للمريض

وبيان ذلك ان المريض بالحمى مثلا يمكن مداواته من الحمى وان لم يكن سببها معروفا. وكذا المريض بالسعال او الصداع او غير ذلك من الادواء. ولكن المريض بحكة الجلد مثلا لا يمكن مداواته قبل معرفة سبب الحكة (الاكال او الهرش) . فالحكة الناشئة عن الاصابة بالجرب يختلف علاجها عن الحكة الناشئة عن الحساسية. وعلاج هاتين الحالتين يختلف عن علاج الحكة الناشئة عن الاصابة بالفطريات . ويختلف علاج كل اولئك عن علاج الحكة الناشئة عن الاخفاق الكلوي . وقل مثل ذلك عن سائر امراض الجلد. لهذا فان دقة التشخيص لها اهميتها الخاصة في حقل امراض الجلد. ومن هنا جاءت القاعدة العامة المتبعة في علاج امراض الجلد :« التشخيص قبل العلاج».

اما توضيح طبيعة المرض للشخص المصاب فالمفروض انه اسلوب يتبع في كل حالة بغض النظر عن مكان المرض . ولكنه اول بالاتباع في حالات امراض الجلد بوجه خاص . ذلك ان المرض الجلدي ظاهر لعين المريض في كل وقت . وهو لهذا مصدر متجدد للقلق والمخاوف . اما العلة الباطنة (اي التي تكون في داخل الجسم) التي لا تقع عليها عين المريض . فقد لا تسبب قلقا يذكر حتى وان كانت اعظم خطرا من اصابة جلدية طفيفة ! لهذا فان بيان طبيعة المرض للمصاب بداء في الجلد يفيد في تقليل خوفه وقلقه ـ ان لم يقض عليها تماما.

ومن الاهمية . بعد تشخيص علة الجلد. ان يعرف المريض كيفية استعمال العلاج. ذلك ان الاستعمال الخاطىء للعلاج لن يجلب اي نفع . فضلا عن انه قد يسبب ضررا بالغا للمريض.

العلاج الموضعي

اكثر انواع علاج امراض الجلد شيوعا «العلاج الموضعي » اي الذي يستعمل على مكان او موضع العلة فحسب . ويختلف نوع وطبيعة العلاج الموضعي تبعا لنوع الاصابة ومكانها من الجلد.

- اهم انواع العلاج الموضعي ما يلي : -

- الغسول :

هذا مستحضر سائل يستعمل في مناطق الشعر مثل الرأس . وفي ثنيات الجسم مثل الابطين. وسبب ذلك انه يتخلل تلك المناطق بسهولة.

- المرذاذ

يمكن رش المادة العلاجية على الجلد على هيئة رذاذ . عندما يكون لمس الجلد مؤلما بحيث يصعب استعمال انواع العلاج الموضعي الاخرى.

- الكريم :

هذا مستحضر من مادة زيتية او دهنية مذابة في الماء على هيئة مستحلب . وهذا النوع من العلاج انسب للاماكن الرطبة من الجلد (اي التي يكثر فيها العرق) وللمناطق من الجلد المصابة بالتهاب حاد . وبسبب المحتوى العالي من الماء فإن الجلد ينشرب الكريم بسرعة ويستعمل الكريم بصفة عامة كمادة ملطفة او ملينة للجلد.

- المرهم :

المراهم شبيهة بالكريم من حيث انها مستحلب من الماء في قاعدة دهنية او زيتية . الا ان محتواها من الماء اقل من الكريم . ويستعمل المرهم كمادة ملطفة للجلد المستو والمتسلخ . وكمادة مضادة للعدوى اذا احتوى على احد العناصر القاتلة للميكروبات . وتساعد المراهم كذلك على التئام جروح الجلد.

- العجينة :

انا انيب مسحوق في قاعدة دهنية فان المستحضر المتكون يسمى عجينة . وهو شبيه بالمرهم الا انه اغلظ قواما منه. وتشهر عجينة تستعمل لعلاج امراض الجلد «عجينة الزنك» . ومزية العجينة على المرهم انها تبقى حيث توضع على الجلد . اذ لا تنتشر في الجلد بسبب عدم امتصاصه لها.

- الشامبو :

هذا مستحضر مخصص لازالة الخلايا الميتة والافرازات الدهنية من فروة الرأس ومن الشعر . ويمكن اضافة عناصر علاجية الى هذا المستحضر بحيث يصبح ملائما لعلاج الحالات المرضية في فروة الرأس . فمثلا اضافة «القار» تمكن من علاج داء الصدف . واضافة مواد قاتلة للحشرات تمكن من القضاء على قمل الرأس .

- الضمادات :

يستعمل الشاش والقطن لتضميد (تغطية) بعض الاصابات الجلدية . خصوصا تلك المميزة بارتشاح افرازات منها. ويمكن غمس الضمادة في مادة علاجية قبل وضعها على الجلد . مثل مادة مطهرة او مضاد حيوي . او مادة ملطفة مثل الفازلين . كما تستعمل الضمادات لتثبيت او ابقاء مستحضر في مكان وضعه على الجلد . مثل تضميد عجينة الزنك على مناطق الجلد المتقرحة او المصابة بالاكزيما . وتفيد الضمادات كذلك في عزل الماء عن الجلد كما في اصابات الحروق .

العناصر الفعالة

الى اي نوع من انواع العلاج الموضعي يمكن ان يضاف «عنصر فعال» (او اكثر) بحيث يكتسب العلاج الموضعي فائدة اضافية علاوة على الفوائد المذكورة سلفا.

اهم العناصر الفعالة المستعملة في مستحضرات العلاج الموضعي للجلد ما يلي :

- مضادات التلوث (المطهرات)

تضاف هذه المواد عادة الى الغسول بهدف تقليل عدد البكتريا التي تتواجد على سطح الجلد بصورة طبيعية. وتستعمل مضادات التلوث بوجه خاص عند وجود قروح او جروح في الجلد لتقليل احتمال حدوث عدوى. ومن اكثر المطهرات شيوعا الغسول المسمى «ديتول » و «سافلون» .

- المضادات الحيوية : معظم مستحضرات المضادات الحيوية المستعملة لعلاج امراض الجلد تكون موجودة في المراهم . وقد تنشأ حساسية في الجلد نتيجة استعمال المضادات الحيوية موضعيا . لهذا يقتصر استعمال هذه المستحضرات على علاج امراض الجلد المعدية.

مضادات الفطريات : تفيد هذه المستحضرات في علاج اصابات الجلد الناشئة عن الفطريات . مثل التينيا والفلاج ويمكن اضافتها الى عسول او مرهم .

[الفطريات نوع من مسببات المرض . تصنف عادة في مملكة النبات على الرغم من انها ليست نباتات حقيقية . اذ تخلو من مادة «البخضور» (او «الكلوروفيل») التي تمكن النبات من تصنيع غذائه بواسطة التمثيل الضوئي. ولهذا تتطفل الفطريات على النبات والحيوان للحصول على غذائها. وبعض الفطريات يسبب المرض للانسان. من تلك امراض «الحالبة» و «التينيا» ، و «الفلاع». ويسبب المرض الاول والثاني الجلد . بينما يصيب المرض الثالث الجلد وقد يصيب تجويف الفم والحلق خصوصا عند الاطفال . او المهبل عند النساء.]

- مضادات الفيروسات :

يوجد نوعان من مضادات الفيروسات يستعملان على صورة عسول او كريم لعلاج «الوباء البسيطة » ، و «الوباء المنطقة» ، وكلاهما باهظ الثمن.

- قاتلات الحشرات :

يستعمل هذه العناصر على صورة غسول او مستحلب لعلاج «الجرب» والاصابة بالقمل . [المستحلب سائل غليظ القوام] . من الاهمية بمكان ان يعرف المريض كيفية استعمال العلاج في هذه الحالة . اذ ينبغي في حالة الجرب دهن الجلد كله بالمستحضر بعد الاستحمام بالماء الساخر . ويعفى من ذلك جلد الوجه والرأس . ويعاد استعمال العلاج بنفس الكيفية السابقة بعد اسبوع . وفي الاصابة بقمل الرأس يستعمل الدواء في الرأس بعد غسلها جيدا بالماء الساخن . مع الاحتياط من وصول الدواء الى العينين . تماما مثلما عند مداواة الجرب . ويعاد استعمال العلاج بنفس الكيفية بعد اسبوع . ويتعين علاج كل افراد الاسرة في نفس الوقت . وليس المريض وحده.

- طاردات الحشرات :

هذه المستحضرات لها رائحة تطرد الحشرات مثل البعوض وبالتالي تمنع لدغ تلك الحشرات . وتوضع عادة هذه المستحضرات على العنق ورسغ اليدين والقدمين . في الاوقات من اليوم التي تنشط فيها الحشرات للدغ . وهي الصباح الباكر واول المساء . ولا توضع هذه المستحضرات على مواضع لدغ الحشرات.

- عازلات الشمس : تستعمل هذه المستحضرات لوقاية جلد الاشخاص المصابين بحساسية للضوء من الاثار الضارة لاشعة الشمس . كما في حالات «جفاف الجلد» وفي مرض «الجلد الارجواني»

الجراحة والعلاج الفيزيائي

في بعض امراض الجلد ننشأ حاجة الى التدخل الجراحي . من هذه الحالات المرضية ما يلي :

- سرطان الجلد . مثل «الورم القتاميني» و «القرحة القارضة» (او الاكلة) [القتاميني هو الصبغ الموجود في الجلد والذي يعطي البشرة لونها المميز . واحيانا يسمى «ميلانين» . وهي التسمية الانكليزية للصبغ].
- الاشتباه في وجود سرطان في الجلد . وفي هذه الاحوال تؤخذ شريحة من الجلد لفحصها تحت المجهر ومعرفة طبيعة النسيج الموجود
- تشخيص الحالات الصعبة . وهنا كذلك تؤخذ عينة من نسيج الجلد لفحصها مجهريا.
- عند وجود نزيف من الجلد .
- اذا كان المرض الجلدي يحول دون وظيفة طبيعية . مثل وجود ورم في اصبع الابهام . او ورم في اليد او بين الاصابع يعرقل الاستعمال الطبيعي لليد.
- استئصال الزوائد الجلدية و ورام الدهنية (او ما يسمى ا يس الدهني).

● الورم القتاميني الخبيث يستاصل بالجراحة ثم يعالج الموضوع بالاشعاع

انواع الجراحة المستعملة في حقل امراض الجلد محدودة وتنحصر في:

- الكحت : كما في ازالة السمط
- الاستئصال : كما في علاج سرطان الجلد .
- اخذ عينة من نسيج الجلد: لتشخيص الحالات الصعبة واستبعاد وجود سرطان .

اما «العلاج الفيزيائي» فيتمثل في :

- الكي ويكون باستعمال قضبان معدنية محماة (يعني ساخنة الى درجة الاحمرار) لكي ثاليل السمط وزوائد الجلد واورام الدم ، وغير ذلك.
- التبريد الشديد : هذا نقيض الكي . اذ يستعمل هنا غاز ثاني اكسيد الكربون المبرد الى درجة التجمد . او النيتروجين السائل . وهذا النوع من العلاج غالي التكلفة ومشكوك في فعاليته . ويستخدم التبريد الشديد لعلاج نفس الحالات التي يستعمل فيها الكي . وكلاهما يؤدي الى تدمير النسيج المريض .
- الاشعاع : يستعمل الاشعاع لعلاج سرطان الجلد غير المكن استئصاله بالجراحة او بالكي . كما تستعمل انواع معينة من الاشعاع . مثل الاشعة فوق البنفسجية . لعلاج داء الصدف المزمن . وبعض حالات الاكزيما.

ليس في كل حالات امراض الجلد تنشأ الحاجة الى استعمال واحد او اكثر من انواع العلاج سالفة الذكر. فهناك امراض جلدية تشفى (او بالدقة تختفي) تلقائيا . من ذلك .

- التخالية الوردية :
- الاورام الحبيبية الحلقية
- ثاليل السمط (خصوصا عند الاطفال)
- الاكزيما المعتدلة . (الناشئة عن حساسية الجلد لمدة ملامسة له)
- امراض الاظافر الناشئة عن سوء او نقص التغذية.
- الصلع الموضعي (المحدود) .

وفي النهاية يبقى العلاج الامثل لامراض الجلد و الوقاية من حدوثها اصلا . ويتحقق ذلك ببساطة شديدة بالمحافظة على نظافة الجلد على الدوام.

د. عبد الرحمن النمر

● الورد الحبيبي الحلقي يخص بلقانيا

● الاكزيما الناشئة عن حساسية الملامس تزول بازالة السبب

● ثاليل السمط تزول تلقائيا ويمكن ازالتها بالكي او التبريد الشديد او الكحت .

تقويم عيوب خلقية في القلب والشرايين الرئوية بالاستعانة بشريان منقول من متوف

■ اجريت بنجاح في مستشفى الملك فيصل التخصصي بالرياض عملية معقدة استغرقت ٧ ساعات لفتاة سعودية عمرها ١٣ عاما كانت تعاني منذ ولادتها من عيب خلقي في القلب .. استخدم في العملية اسلوب جديد يطبق لاول مرة في المملكة العربية السعودية وذلك بالاستعانة بشريان من متوف . اجريت العملية في قسم جراحة القلب بالمستشفى الذي تولى اجراءها قائلا : ان المريضة تبلغ من العمر الان ١٣ سنة وهي مصابة بتشوه خلقي في القلب يسبب ازرقاقا بصورة دائمة . وفي البداية كانت الطفلة تعاني ما يسمى «برباعي فالوب» وهو عبارة عن ثقب بين البطين الايمن والبطين الايسر بالاضافة الى وجود ضيق شديد في الشريان الرئوي او في مجرى الدم الذي ينقل الدم من البطين الايمن الى الرئتين حيث تتم اكسدته.

وكانت تعاني ايضا من ضيق الشريانين الرئويين الرئيسين الايمن والايسر بحيث لم يتسن اصلاح هذا العيب الخلقي عندما كانت صغيرة.

ومضى يقول انه خلال فترة نمو الطفلة تم اجراء عمليتين لها. واحدة في الجانب الايمن من الصدر واخرى في الجانب الايسر وهما عبارة عن عمل توصيلة بين شريان الذراع والشريان الرئوي لكي يوصل الدم للشريان الرئوي على امل ان يكون هذا الاجراء بمثابة حل مؤقت لمشكلة الازرقاق وفي نفس الوقت يشجع الشريان الرئوي على ان ينمو ، ولكن هذا لم يتم للاسف وازدادت حالة الطفلة سوءا الى حد ما. حيث تطور الانسداد في مجرى الدم في البطين الايمن الى الدرجة التي نجم عنها انسداد كامل وصار من المستحيل ان ينتقل الدم من البطين الايمن الى الشريان الرئوي . وفي نفس الوقت لم ينم الشريان الرئوي الرئيسي الايمن او الايسر في الحجم كما كان مأمولا من العمليتين السابقتين . لذلك غدت عملية الاصلاح خطيرة وصعبة جدا.

وخلال الفترة التي زار المستشفى فيها الجراح العالمي الاستاذ مجدي يعقوب كان الطب الحديث قد توصل الى امكانية اصلاح مثل هذه العيوب الخلقية بواسطة استخدام شرايين ماخوذة من متوفين. وحيث لم يكن متوفر في المملكة مثل هذا الاجراء ونظرا لانه احرز نتائج طيبة في امريكا وبريطانيا بعثنا الى الاستاذ مجدي يعقوب ببرقية طلبنا منه فيها ان يجلب معه مجموعة من هذه الشرايين وفعلا احضر ثلاثة منها.

واتصلنا باهل الطفلة وتم تنويمها بشكل عاجل جدا ومن ثم اجرينا للطفلة العملية باستخدام هذا الشريان الماخوذ من متوف والذي هو «الشريان الابهر» وفي نفس الوقت تم تركيب شريان صناعي بدلا من الشريان الايمن الرئيسي والشريان الايسر الرئيسي . وبهذا تكون عملية الاصلاح كاملة. كما تم ايضا اقفال الثقب بين البطين الايمن والبطين الايسر كما عثرنا على ثقب بين الاذين الايمن والاذين الايسر وتم اقفاله. وفي نفس الوقت تم ربط التوصيلتين السابقتين.

وهذه العملية التي استخدم فيها الشريان من متوف هي الاولى من نوعها في السعودية .

ويهمنا ان نوضح ان الشريان يؤخذ من المتوفى بعد وفاته الكاملة . كما نوضح ان هذه العملية صعبة وخطيرة.

اختراع مهم لطبيب عربي امام المؤتمر الدولي لجراحة الجلد

قدم طبيب مصري يعمل بالمملكة العربية السعودية اختراعا طبيا الى مؤتمر دولي عقد مؤخرا في مدينة برشلونة الاسبانية لجراحة الجلد وشارك فيه أكثر من ٤٠٠ طبيب من مختلف دول العالم.. الاختراع يتضمن استعمال نوع جديد من الابر المعزولة حراريا في بعض أجزائها لقتل الانسجة المصابة الداخلية في الجسم دون اللجوء الى التخدير الكلي..

يتلخص الاسلوب الجديد في استخدام التبريد الموضعي الشديد تحت الجلد لقتل ثم ازالة الزوائد الحميدة القابلة للتحول الى زوائد سرطانية.

صاحب الاختراع هو الدكتور هاني وشاحي الاستاذ المساعد بكلية الطب بالقاهرة الذي يعمل استشاريا للامراض الجلدية والتناسلية باحدى المستشفيات الخاصة بالعاصمة السعودية في الوقت الحاضر. وقد ابلغ قوله انه يتوقع لطريقته الجديدة أن تحل الكثير من المشاكل الطبية في مجالات اخرى غير الامراض الجلدية حيث أن فكرتها هي قتل الانسجة الداخلية بدون جرح أو شق للجلد مما سيوفر على المريض التعرض لاخطار المخدر الكلي لمدة طويلة والدخول في فترة نقاهة مرهقة من غيارات وآلام.

كان الاطباء اليابانيون في هذا المؤتمر من اكثر المشاركين استفسارا عن كيفية تصنيع هذه الابر وتفاصيل استخداماتها. كما طلب عدد من الاطباء ملخصات من الدكتور وشاحي عن طريقته الجديدة ليمكن تطبيقها في بلدانهم. ويذكر أن الدكتور هاني وشاحي وزميله الدكتور شريف عبد الله من اطباء الحرس الوطني السعودي في جدة هما الطبيبان العربيان الوحيدان اللذان شاركا في هذا المؤتمر العالمي ويقول د. وشاحي انني اشعر بالفخر والاعتزاز كوني عربيا أتوصل الى هذه الطريقة الجديدة التي لاقت الاستحسان والقبول.

أخبار طبية

مصافي القهوة تسبب السرطان

■ المكتب الاتحادي للصحة في المانيا الغربية اعلن مؤخرا ان مصافي القهوة الورقية ليست برينة «صحيا» فهي حسب قوله ، تحتوي على مادة «ديوكسين» المسرطنة بشدة وخصوصا للكبد والجلد .

التحقيق الذي اجراه المكتب الاتحادي للصحة . اشار الى ان نصف كمية الديوكسين الموجودة في المصفاة تجد طريقها الى القهوة المستهلكة . وهنا يكمن خطرها الحقيقي بالنسبة للصحة ... لذلك ينصح بعض المسؤولين الصحيين في المانيا بالعزوف عن استعمال المصافي الورقية واستبدالها بمصاف معدنية او نسيجية ...

١٠ ملايين اوروبي سيحملون السيدا

■ اكثر من عشرة ملايين اوروبي سيكونون حاملين لفيروس السيدا في اجسامهم في العام ١٩٩١ ، وحوالي مئة الف شخص سيكونون مصابين بالمرض . هذا ما اعلنته مصادر منظمة الصحة العالمية قبل ايام.

هذه الارقام ستكلف اوروبا غاليا خلال الاعوام القادمة ، فالعاملون في المنظمة يقولون ان اوروبا ستدفع عدة مليارات من الدولارات لمواجهة المرض وقائيا وعلاجيا ...

التهاب السحايا يضرب الخرطوم

■ التهاب السحايا (اي التهاب الاغشية المغلفة للدماغ) يصول ويجول الان في السودان . فالمصادر الصحية اعلنت مؤخرا ان حوالي ٢٠ شخصا ماتوا بالمرض . وان ما يقرب من ٧٥٠ شخصا دخلوا المستشفيات بسبب الاصابة به .

الحكومة السودانية وجهت نداء عاجلا الى السكان تحثهم فيه على ضرورة الهروع الى المراكز الصحية للتلقيح ضد هذا المرض .

بقي ان نذكر ان التهاب السحايا الذي يزأر السودان في كل سنة وخلال فترة الصيف ، جاء هذه المرة مبكرا بسبب موجة الحر اللاهب . فدرجة الحرارة وصلت حتى ٤٠ درجة مئوية.

الشائعات في علم المأكولات

كما ان العقل السليم في الجسم السليم ، كذلك فاننا نقول ان الجسم السليم هو في الغذاء السليم.

والغذاء السليم هو ذلك الذي يؤمن للجسم جميع ما يلزمه من ادهان وبروتينات وسكريات ومعادن وفيتامينات.

ونظرا لما يحتل الغذاء من مكانة خاصة على صعيد حياة الانسان هناك العديد من الاقاويل الشائعة الخاطئة التي تثار على هذا الغذاء وذاك . ونورد في ما يلي اهم هذه الاخطاء : ■ اللحم النيء هو اكثر فائدة من اللحم المطبوخ

■■ خطأ. ان الطبخ لا يغير ابدا من القيمة الغذائية للحم . فمحتواه من البروتينات يبقى هو نفسه دون اي تبديل . بالمقابل فان الطهي يعتبر وسيلة جيدة لقتل الميكروبات والطفيليات التي يمكن ان تعلق باللحم.

■ الحليب يمكن ان يعوض عن اللحم

■■ خطأ . ان الحليب يمكن ان يعوض عن اللحم في ما يتعلق بكمية البروتينات . فكلاهما (اي اللحم والحليب) غنيان بالبروتينات . ولكن الحليب يعد فقيرا بمعدن الحديد الذي يتوفر بكثرة في اللحوم.

■ الحليب هو طعام صعب الهضم

■■ خطأ . ان جسم الانسان يتحمل جيدا مادة الحليب . باستثناء بعض الحالات الخاصة . الشيء الرائج في هذه الايام هو ان الانسان متى تجاوز مرحلة الطفولة لا يستهلك الحليب الا بالمناسبات وهذا ما يجعل المعدة غير قادرة على تركيب خميرة اللاكتاز الضرورية جدا لهضم مادة السكر المعروفة باسم اللاكتوز . ولكن هذا لا يعني بان الخميرة تذهب الى غير رجعة . بل هي تعود الى الظهور عندما نعود جسمنا على استهلاك الحليب وذلك باستهلاكه تدريجيا حتى نصل الى الكمية المطلوبة للجسم.

■ اكل اللبن بكثرة يؤدي الى نقص التكلس في الجسم

■■ خطأ. ان اللبن غني بالكلس تماما كما هو الحليب . لا بل ان كلس اللبن هو افضل لانه سهل الامتصاص من قبل الجسم بالمقارنة مع كلس الحليب . اذ ان وجود حمض اللبن يجعل الكلس اكثر انحلالا واسهل امتثالا . اكثر من ذلك فان حمض اللبن يعمل على «تنظيف» الانبوب الهضمي وتطهيره.

■ البطاطا تسبب السمنة

■■ خطأ. خلافا لما هو شائع بين الناس فالبطاطا لا تؤدي الى السمنة وذلك على الرغم من غناها بمادة النشاء . فهذه الاخيرة تحتوي في ٧٥٪ منها على الماء . الشيء الذي يجعل البطاطا محرضة للبدانة هو قليها بالزيت الذي تمتص كثيرا منه.

■ موزة واحدة تعادل شريحة من اللحم

■■ خطأ. فالموز يعتبر غنيا بمادة السكر ولكنه فقير بالبروتينات . من هنا فان القيمة الغذائية للموز تختلف كثيرا عن القيمة الغذائية للحم الغني بالبروتينات .

■ عند الاصابة بنقص الحديد يجب تناول السبانخ

■■ خطأ . صحيح ان السبانخ غني بمادة الحديد ولكن بشكل اقل مما نتصور . عدا عن ذلك فهذا الحديد لا يمتصه الجسم بسهولة . من هنا فالافضل اكل اللحوم والبيض والكبدة وذلك لغناها بالحديد . غير هذا وذاك . فالسبانخ يحتوي على حامض الاوكزاليك الذي يعمل على تحويل الكلس الى املاح كلسية غير منحلة وهذا ما يعرض الجسم للاصابة بنقص التكلس في العظام.

صورة وتعليق

■ لاعبو تريسا ميلانو الايطالي يحتفلون بفوزهم ببطولة اوروبا بكرة السلة.

■ حارس فريق ليفربول بروس جروبيلار ودفاع الفريق لم ينجحوا في صد كرة نيجل كلاف التي تمكن من تسجيل هدف لصالح فورست وانتهت النتيجة لصالح ليفربول ١/٢

■ حارس مرمى فريق ويمبلدون يصد كرة خطيرة من رأس بريان ستين لاعب فريق لوتون وتمكن ويمبلدون من الفوز ١/٢ ووصل للمرة الاول في تاريخه للمباراة النهائية .

ضمن كأس انكلترا

ليفربول وويمبلدون في ملعب ويمبلي

لندن ـ انتقل فريق ليفربول للمباراة النهائية لكاس انكلترا ليلاقي فريق ويمبلدون الذي هزم لوتون تاون ١/٢ .

وقد ثار ليفربول لنفسه من نوتنجهام فورست الذي هزمه بالدوري الاسبوع الفائت ١/٢ في الدقيقة ١٢ عرقل مدافع فورست ستيف شتل لاعب الوسط المهاجم في منتخب انكلترا وليفربول جون بارنز في منطقة الجزاء ليسجل جون اولدردج هدفه الرابع والعشرين هذا الموسم.

وفي الدقيقة ٥٢ عاد اولدردج بطل المباراة ليسجل بعد سلسلة نقلات للكرة لبارنز وزميله في المنتخب بيتر بيردسلي .

نيجل كلاف نجل مدرب فورست تمكن من تقليل الفارق عندما فشل جروبيلار حارس ليفربول من ايقاف تمريرة لهداف فورست ولكنسون ليضعها كلاف الصغير في المرمى

بالمقابل ، كان فريق ويمبلدون الذي صعد من الدرجة الرابعة خلال ٥ مواسم فقط يحقق حلمه بالوصول للمباراة النهائية في ويمبلي ويفوز بهدفين مقابل هدف واحد لفريق لوتون تاون.

وفي كاس اسكتلندا ، صعد سلتك للمباراة النهائية بعد فوزه على هارتس ١/٢ وقد سجل هدفا سلتيك في الدقائق الاخيرة . ويقابل سلتيك الفائز من داندي يونايتد وابردين اللذين تعادلا سلبيا.

وفي دوري الدرجة الاولى الانجليزي توفرت النتائج التالية :

■ كلاف / المدرب القدير

■ اولدردج / بطل المباراة

ـ فوز تشلسي على دربي ١/صفر

ـ تعادل كوفنتري وتشارلتون سلبيا

ـ فوز ايفرتون على بورتسماوث ١/٢

ـ تعادل نيوكاسل وكوينز بارك ١/١

ـ فوز ساوثهامبتون على ارسنال ٢/٤

ـ فوز واتفورد على اكسفورد ٣/صفر

وفي الدوري الاسكتلندي : فاز مورتون على رنجرز ٢/٣

■ ايفرتون ... لا الدوري ولا الكاس !!

نتائج الدوري الامريكي الـ NBA بكرة السلة

انجلوود ـ فاز فريق لوس انجلوس ليكرز على لوس انجلوس كليبرز بالنتيجة ١٠٧/١٢٦ ويبدو ان هذه النتيجة ستعطي بطولة الباسيفيكي لفريق ليكرز بعد هزيمة منافسه بورتلاند من سياتل

وعاد لاعب الليكرز ماجك جونسون للتالق مجددا مسجلا ١٦ نقطة ليبقى اللاعب رقم ٤ في رأس قائمة اللاعبين الممتازين بالدوري .

وفيما يلي النتائج :

■ يوم الجمعة :

ـ بوسطن × نيوجرسي ٩٠/١٢٧ .

ـ كليفلد × ميلوكي ٨٥/١٠٤

ـ ديترويت × فيلادلفيا ٨٦/٩٦

ـ واشنطن × انديانا ١٠٠/١٠٧

ـ شيكاغو × نيوجرسي ١٢٢/١٣١

ـ دالاس × يوتا ٩٥/١١٨

ـ دنفر × سان انطونيو ١٢٤/١٢٩

ـ جولدن × فونيكس ١١١/١١٢

ـ سياتل × بورتلاند ١٠٠/١١٤

● يوم الاربعاء :

ـ كيلفلاند × واشنطن ٨٧/٩٨

ـ دالاس × فونيكس ٩٣/١١٩

ـ شيكاغو × ميلاكوي ١١٠/١١٩

ـ سكرامنتو × سان انطونيو ١٠٩/١١٥

ـ بورتلاند × كليبرز ١٠٣/١١١

ـ سياتل × جولدن ١٠٢/١١٤

● يوم الخميس :

ـ اتلانتا × نيوجرسي ٩٤/١٢٠

ـ هيوستن × يوتا ١٠٧/١١٣

■ ماجيك جونسون : ساحر كرة السلة

كاريكا .. يحقق احلامه !

اعرب النجم البرازيلي كاريكا عن سعادته البالغة للعب في نابولي الايطالي وخاصة بجوار النجم العالمي مارادونا ويقول كاريكا المتحمس ان كل شيء هنا رائع واتمنى الفوز بالدوري وانا العب لنابولي لاول مرة وكم كنت اتمنى ان يكون عقدي عشر سنوات وليس سنتين فقط

كرة المضرب

ضمن كاس ديفيز للتنس

فرنسا والسويد ويوغسلافيا للمرحلة التالية

■ فيلاندر يصد كرة احد التشيكيين في اطار لقاء السويد وتشيكوسلوفاكيا . ويرى خلف فيلاندر زميله في المنتخب السويدي ستيفان ادبرغ

كلرمونت ـ تمكن المنتخب الفرنسي بكرة المضرب من هزيمة منتخب استراليا للمرة الاولى منذ عام ١٩٢٥ بواقع ٣ مجموعات مقابل لا شيء . حيث تمكن الثنائي يانيك نواه وجاي فورجت من هزيمة فتجرالد وماسور وذلك في اطار كاس ديفز للزوجي .

كما تمكن الثنائي السويدي ماتس فيلاندر وستيفان ادبرغ من الفوز على الثنائي التشيكي كوماس سميد وميلوسلاف متشر .

وفازت يوغوسلافيا بواسطة الثنائي زوفو جوفتش.ويريك على الثنائي الطلياني كان وكولومبو

وقف حسام لمدة سنة اكبر المفاجآت بعد خروج مصر

■ جاء قرار الاتحاد الافريقي بوقف حسام حسن نجم مصر والاهلي لمدة عام ابتداء من ٢٠ اذار ١٩٨٨ مفاجئا لكل اعضاء بعثة الفريق القومي في المغرب . كان حسام قد ضرب مراقب الخط في مباراة مصر ونيجيريا بفانلته بعد ان فشل في التحكيم في اعصابه بعد خروج مصر

صباح الخير

ـ الى الزميل البخاري مع خالص العتاب ـ

بقلم: سعد حاكورة/ غزة

في التاسع من اذار الماضي وتحت زاوية صباح الخير كتبت مقالا بعنوان «في سبيل دعم الصحافة الرياضية ومن خلال الموضوع الذي طرحته عبرت عن رغبة الكثير من الزملاء بوجوب احداث نقلة نوعية وملموسة في صحافتنا الرياضية تخدم القطاع العريض من الشباب الرياضي في وطننا.

ومن خلال المقال طلبت كما طالب الكثيرون بحتمية وجود مجلة رياضية متخصصة وبينت ايضا ان هذا المطلب لا يقلل من شان صحافتنا الرياضية في صحفنا اليومية) وهذا الموضوع كان ضمن نفس الهدف للموضوع الذي طرحه الزميل العزيز / ابراهيم غيث عبر صفحات البيادر السياسي في الزاوية الرياضية والذي طالب فيه بضرورة عقد اجتماع رياضي شامل لمناقشة كل الامور التي تهم صحافتنا الرياضية ومنها وجود مجلة رياضية متخصصة قوية.

وقد لاقى رأي الزميل غيث انذاك الكثير من التاييد والاهتمام من عدة زملاء وانا منهم بمقالي/ ننشر بتحقيق مثل هذا الاجتماع الحلم وبعدها دخلنا في الفترة التي يعرفها الجميع منا وحتى وقتنا هذا ولقد رايت والكثير من الزملاء بان هذه الفترة من انسب الفترات لمناقشة بعض المواضيع الهامة التي تهم تقدم مسيرة رياضتنا وصحافتنا الرياضية ولوضع النقاط على الحروف وللعمل على الخروج باطار مرسوم يحدد ملامح العمل الصحفي الرياضي مستقبلا كتبت والكثير من الزملاء عدة مواضيع هامة حول هذا الموضوع والذي انحصر البحث في نهايته حول موضوع المجلة الرياضية.

وهنا ظهر من جملة الزملاء وربما لاول مرة في الشعب الرياضي الزميل احمد البخاري بمقاله «صباح الخير لاخ سعد حاكورة تحت زاوية وقفة في الثاني عشر من اذار نفسه.

الاخ البخاري في مقاله بين انه يشاركني في الرأي بحاجتنا الماسة الى مجلة رياضية متخصصة لتشبع شغف قراءنا وعبر الاخ البخاري عن اسفه الشديد لسرعة اختفاء اية مجلة تصدر والتي وصف سرعة اختفائها بانه اسرع من سرعة الصوت وعلى حد قوله هذا ما حصل فعلا مع العديد من المجلات ومنها العلوم الرياضي .

وفي نهاية مقاله هذا قال الاخ البخاري انه يضم صوته لصوتي ويقول لاداريي الاندية لماذا لا تقفون يدا واحدة لمساعدة مجلة كانت صوتكم الحر وتوجه بدعوته ايضا الى رؤساء تحرير المجلات الرياضية التي صدرت ولنتساءل اين هم ولماذا لا تبداوا من جديد .

• في صباح الاحد العشرون من اذار نفسه قمت بطرح قضية هامة للمناقشة تدور حول الموضوع نفسه «المجلة» ولكن بصورة مفصلة وموسعة بعنوان «اصدار مجلة رياضية» وكيفية تجنب الوقوع في مطب العوائق وشرحت بوجهة نظري اهم النقاط الواجب بحثها وهي :

١ ـ الاشراف على المجلة

٢ ـ العلاقة بين المجلة والجماهير والمؤسسات

٣ ـ المحتوى والاخراج والمشاركة

٤ ـ الناحية المادية

وفي نهاية المقال وجهت الدعوة لكل الزملاء والمهتمين بصحافتنا الرياضية ان يشاركوا بارائهم وافكارهم حول هذا الموضوع .

• في صباح الثلاثاء الثاني والعشرين من نفس الشهر وتحت زاوية وقفة عاود الزميل البخاري الكتابة والرد حول هذا الموضوع بعنوان «المجلة الرياضية هي مطلب الجميع» وبين فيه طرحه لاهم المشاكل التي تعيق اصدار مجلة رياضية فلسطينية متخصصة واورد فيه اهم المشاكل التي تواجه المقيمين على المجلة وهي المشكلة المادية ونوه الزميل البخاري ثانية ان هذا المطلب هو مطلب جماهيري ولنطالب به دائما وبدن اننا عندنا اناسا مختصين ومحررين رياضيين اكفاء وذكر منهم مكي وابو جندي والاخوة غيث وليد عبد المجيد دسه وهذا ما يعرفه الجميع منا.

وطالب الاخ البخاري باتخاذ خطوات عملية اكثر على ارض الواقع بدلا من ان تبقى القضية تطرح من على الصحف فقط .

وقد كان للكثير من الاخوة امثال بدر مكي/ ابراهيم غيث / ابراهيم ابو الشيخ/ محمد شحادة/ الاخ محرر الزاوية الرياضية في البيادر وانت منهم يا اخ احمد في البداية دور كبير في مناقشة هذا الموضوع وابداء الاراء حوله وقد ايد هذه الفكرة جميعهم وطالبوا بتحقيقها.

• في الثامن والعشرين من اذار نفسه وفي زاوية وقفة ايضا وتحت عنوان «المجلة الرياضية والصفحة الرياضية مرة اخرى» للزميل البخاري ايضا بدأ اسلوبه يختلف وبدأت اراءه تتضارب مع اراءنا وبين في مقاله انه خلال الشهر نفسه وفي صحيفة الشعب ايضا نشرت ما لا يقل عن عشرة مقالات حول المجلة الرياضية وابدى خلاله الزميل البخاري اسفه لطرح القضية بالشعب فقط ولم تخرج منها الى حيز الوجود او الى الجمهور العملي .

وهنا اقول للزميل البخاري

لماذا لا تتكاتف جهود الشباب المخلص الكفؤ الملتزم لاصدار مجلة رياضية لماذا لا نخوض مثل هذه التجربة ونحقق نجاحها.

لماذا لا نثري صحافتنا الرياضية بعمل ناجح ومفيد وملتزم لرياضتنا وشعبنا . وبعد هذه المقالات والدعوات والتي في احداها طالب الزميل البخاري بالرد من خلال منبر الشعب الرياضي شرعت بكتابة رد مفصل وواضح حول هذا الموضوع الا انه وللاسف لم يكتب له ان يرى النور وينشر من خلال الشعب الرياضي لظروف خارجة عن ارادتنا ولصعوبة ايصاله لصحيفتنا الشعب وربما خلال هذه الفترة ظن الزميل البخاري ان عدم الرد هو قصورا او عجز عن الرد على هذا الطلب .

ومن مقالك يا اخ احمد تبدى استغرابك حول

لماذا المجلة الرياضية؟ ولماذا الان فقط يكتب عنها وتتساءل ايضا لماذا لا يوجد اشخاص يتحدثون حول المشاكل التي نواجهها لعل هذه المشاكل تجد اذانا صاغية وتجد الطريق الى الحل وبتساؤلك هذا يا اخ احمد تتجاهل كل المواضيع والمعالجات والطروحات للعديد من المشاكل التي نشرت وبالاخص من على منبر شعبنا الرياضي .

وهنا بدأ اسلوب الاخ البخاري يختلف وبدا اكثر حدة من قبل وبدأت افكاره تتقلب وكان قوى وافكار غريبة تحركها وفي نهاية مقاله طالب بالرد ومن على منبر الشعب ايضا.

اما بالنسبة لتعبيرك بالمثل (مثل اللي بينفخ بقربه مقطوعة) فنحن يا اخ احمد لسنا من هؤلاء الناس الذين يطلقون فقاعات هواء في السماء سرعان ما تتلاشى لاجل الاستعراض وحب الظهور والزميل كفيل باثبات اقوالنا وافعالنا وجمهورنا الرياضي وقراءنا خير شاهد على جهود الكثير من الزملاء المخلصين الشرفاء الذين يضحون بالجهد والعرق والدم والمال من اجل الخدمة الصادقة لرياضتنا وشعبنا.

اخيرا اقول لك يا اخ احمد بانني من المحورين بشعبنا الرياضي وبصحافتنا الرياضية وما وصلت اليه من تقدم وفخور ايضا بوجود اصحاب اقلام جريئة من امثالك واقول لك ان صعوبة ظروفنا في هذا الوقت بالذات تحول دون الشروع بتنفيذ هذه الفكرة وافكار اخرى لجمع شمل كل الاخوة الصحافيين الرياضيين وتنفيذ لقاءات تعارف بين الاخوة ابناء الوطن الواحد وتنفيذ موضوع وجود مجلة رياضية فلسطينية متخصصة ولكن عتبي عليك لانك غيرت اسلوبك واعدت النظر في تاييدك لهذه الفكرة والعمل على تشجيعنا لتنفيذها خصوصا في مقالك الاخير.

في النهاية اقول لك يا اخ احمد ورغم ما حصل بانه يبقى الود ما بقي العتاب ونرجو الله ان يوفقنا ويسدد خطانا جميعا لما فيه مصلحة رياضتنا وصحافتنا وشعبنا العظيم على تراب وطننا الغالي ...

والى الامام.

أنزو فرانسيسكولي هداف الجنوب الامريكي لشباك اوروبا !

■ الاورغواي .... احد معاقل الكرة في الجنوب الامريكي ، هناك حيث تستنشق الكرة المدورة روعة عروضها مرة عبر عشق ملايينها ... ومرات عبر اقدام ساحريها هؤلاء الذين ياما غيروا في خارطة «الكرة» كثيرا من اشيائها ... ليزودوها بعبق انتصاراتهم التي راحت تجعل من «الجنوب الامريكي» رحما كرويا قادرا على انجاب نجومه دون الاعتراف بهوية «تحديد النسل» الكروي ، ولم لا تزداد الكرة هوسا وجنونا في بلاد تتراقص على انغام «الطرب» الكروي .

■ من هنا البداية ■

انت ضيف على صفحاتنا لاول مرة الان حبذا لو تعرفنا على بداياتك الكروية ... لا سيما وانها كانت في الجنوب الامريكي . ومن هنا تبدو الحكاية مثيرة للاهتمام بقراءتها حتما ...

ـ فرانسيسكولي : بكل سعادة بدأت لعبة الكرة ككل البدايات الكروية اي ما بين الحي والشارع والمدرسة . انذاك كنت العب مع اولاد الحي في مونت فيديو حيث ولدت ونشأت في عائلة مكونة من ٣ اطفال مع والدي ... والحقيقة ان والدي واكثر اقاربي يلعبون الكرة ... واعتقد من هذا المنوال احببت الكرة ايضا ... وتابعت على هذه الشاكلة حتى عام ١٩٧٦ حيث انتسبت لنادي «واندريرس» في مونت فيديو وكان عمري انذاك ١٤ عاما فقط .. وبعد عامين من تطوري في صفوف النادي حيث دخلت مع فريق الامل بطولة الدوري وسجلت للنادي ٢٢ هدفا ، هذا التطور الكروي الذي قادني في عام ١٩٨٠ لان العب للفريق الاول والذي انهيت معه موسمي الكروي الاول في المركز الثاني في سلم الترتيب . عندها ... وبالضبط في شباط ١٩٨٢ دعاني المدرب الوطني عمر بوراس لمنتخب الاورغواي ... ولعبت معه اول مبارياتي الدولية في نيسان ١٩٨٣ ... ولحسن حظي انني سجلت هدف الفوز امام منتخب يوغوسلافيا انذاك ... وفي نفس العام بدأ ناديي واندريرس تصفيات كاس الليبرتادوس ، وبعد مباراتين من هذه البطولة حضر مسؤولو «الريفر بلاي» الارجنتيني للتعاقد معي ... وفعلا في نهاية ١٩٨٣ كنت في صفوف «الريفر» احد اكبر الاندية الارجنتينية ... وفي موسم ١٩٨٥ كنت هداف الدوري هناك بـ ٣٠ هدفا ... كذلك في عام ١٩٨٦ ومن ثم رحلت مع منتخب بلادي الاورغواي لنهائيات المكسيك . وبعد خروجنا من المكسيك وجدت ان كل شيء كان جاهزا للذهاب الى باريس حيث عقدي الجديد مع «الماتراراسينغ» والان كما ترى فانا هنا في فرنسا . وسعيد ايضا بتواجدي مع الطبيعة الاوروبية وكرتها.

■ امير الاهداف الكروية ■

كانت الجماهير تلقبك هناك بامير الاهداف وصانعها ... اذا هل من سر معين لتسجيل الاهداف ومعرفة صناعتها ؟

ـ فرانسيسكولي : اجاب وهو يضحك ... كيف لا ونحن لاعبون محترفون وللحرفة عادة اسرارها ... اليس كذلك . لا لنعود الى الجدية ... فالحقيقة ان اللاعب المهاجم اليوم يرى صعوبة بالغة للتسجيل وذلك للطرق الدفاعية المتطورة باساليبها ... فالكرة لعبة جماعية فيها الابداع ... كل الابداع فلاعب الدفاع يبدع ليحافظ على شباكه ... ولاعب الوسط يبدع ليمرر كراته ولاعب الهجوم يبدع لكي يسجل اهدافه !!

■ وماذا بعد الابداع ؟ ■

لماذا اذن لم تتابع هذه الاهداف في مكسيكو ٨٦ لا سيما وتواجدك مع منتخب بلادك هناك حيث اننا تابعنا منتخب الاورغواي الذي ابتعد عن العرض الكروي واتخذ الاساليب الخشنة والدفاعية في مبارياته ؟

ـ فرانسيسكولي : هذا صحيح اعتقد بان ما حصل في مكسيكو ٨٦ لم يكن احد يتوقعه ... حيث بعد تاهلنا المبكر للنهائيات ... اعتقدنا بان منتخبنا سيكون له وقع كبير في المكسيك .. وعندها ذهبنا للنهائيات

وبعد مباراتنا الاولى امام المانيا الغربية حيث انتهت بالتعادل ١/١ وربما كانت هذه النتيجة طيبة لكن في مباراتنا امام الدانمارك والتي انتهت بـ ١/٦ لصالح الدانمارك ... وهذا ما ترك مدرب المنتخب يغير كليا طريقة اللعب وانقلبت بقدرة قادر لتكون دفاعية وهذا ما حصل معنا امام اسكوتلندا

وفي الدور الثاني كان نصيبنا ان نلاقي منتخب الارجنتين حامل الكاس فيما بعد ... فخسرنا .

ما هي الحلول التي كان بامكانكم عملها في مكسيكو ٨٦ ، ولو طبقت بحذافيرها ... فهل تعتقد انكم كنتم قادرين للوصول الى المراكز المتقدمة في مكسيكو ؟

ـ فرانسيسكولي : لم لا .. والذي اعرفه اننا لعبنا باساليب دفاعية وخشنة طيلة «الكاس» فلقاؤنا مثلا امام الارجنتين كان لقاء الخشونة ... ولو احصينا اللحظات التي وقعت فيها الاخطاء لكانت اكثر من اللحظات التي لعبنا بها . فمثلا لعبنا «براس حربة» كما نقول كرويا وبقينا في المراكز الدفاعية ... واتساءل كيف يلعب الفريق مدافعا ويطالب عبر لاعب واحد ... بالفوز.

هذه ناحية . وناحية اخرى . هو خط الوسط الذي انعدم تماما في لقاء الارجنتين والدانمارك ... وشخصيا كنت اعود للخلف ... حتى اجد الكرة . اذا . لو كان تركيزنا واضحا على خطة معينة عبر توازن الاداء ما بين الوسط والدفاع والهجوم ... لنجحنا ... لكن ماذا نقول عن فريق راقب مارادونا باربعة لاعبين بالاضافة لخط الدفاع ، في الحين الذي سجل فيه «باسكولي» هدف الارجنتين.

■ الارجنتين اهل للقب ■

الارجنتين فازت بكاس العالم ، والمانيا الغربية نافست على الصدارة ... او الفوز ، وفرنسا فازت بالمركز الثالث في الحين الذي فاجأت بلجيكا اراء النقاد وتواجدت بالمركز الرابع ، اذا ، هل هذه النتائج تجدها عادلة لنهائيات المكسيك ؟

ـ فرانسيسكو لي : اعتقد ذلك ... نعم . فوز الارجنتين بالكاس لم يدهشني لا سيما وان المنتخب الارجنتيني لعب طيلة النهائيات بذكاء لاعبيه ومدربه ... وكذلك عبر نجمه «مارادونا» وهو بكل بساطة اهل للكاس ، في الحين الذي دهشت لنتائج المنتخب الالماني التي بدأت متواضعة ... وانتهت بالمنافسة على الكاس ... اما المنتخب الفرنسي فشخصيا حزنت على سوء حظه ... وكم تمنيت ان اشاهد فرنسا امام الارجنتين في نهائي مكسيكو ٨٦ ، لحتما سنتابع اقوى الدروس والعروض الكروية في الوقت الحالي ، لكن سوء حظ الفرنسيين اراد ذلك ، اما بلجيكا «المفاجئة» فاعتقد هذا يبقى من حق كرة القدم الذي اعتدنا على مفاجاتها ... ولم لا ... فبلجيكا اعطت كاس العالم نكهة طيبة لعشاق اللعبة بحد ذاتها .

■ بطاقة فرانسيسكولي الشخصية ■

□ الاسم والشهرة : انزو فرانسيسكولي

□ مواليد : ١٢ نوفمبر ١٩٦١ «مونت فيديو» الاورغواي

□ الطول : ١٧٩ سم

□ الوزن : ٧٣ كغ

□ الاندية التي لعب لها : واندريرس «الاورغواي» ريفر بلاي «الارجنتين» الماترا راسينغ «فرنسا» حاليا

□ المباريات الدولية : ٥٦ مباراة دولية

□ المشاركات الدولية : بطولة كاس الامم الامريكية لمرتين . كاس العالم في المكسيك ١٩٨٦.

يتبع

عن «العربي الرياضي»

مجتمع الرياضة

■ دخل القفص الفضي الزميل احمد البخاري .... اسرة «الشعب الرياضي» تشاركه الافراح

■■ والف مبروك ■■

«حب البيوت» في نصوص لكتاب كبار

لك يا منازل في القلوب منازل

عن منشورات «أرليا» الباريسية التي سبق لها ان اصدرت كتابا طريفا بعنوان «حب الحدائق» . صدر كتاب جديد في السلسلة نفسها بعنوان «حب البيوت» يقع الكتاب في مجلد من القطع الكبير ، وفي ٢٣٦ صفحة . ويضم مختارات من نصوص راي منسق الكتاب «برنار كايزر» انها تمثل خير تمثيل الغاية التي وضعها الكتاب لنفسه : وتكمن في جعل حب البيوت عدوى تصيب القارىء من خلال تجواله في نصوص وكتابات تنطلق كلها من البيوت .. لتصب فيها.

ابراهيم العريس

«في الماضي، كان المرء يولد في البيوت . كان يحب في البيوت . يعمل في البيوت . وفي البيوت يمر بين اهله واقربائه . كانت البيوت المكان الذي تتعايش فيه الاجيال. وفي البيوت كان الصغار يتعلمون الاهتمام بالاخر والتسامح والكيفية التي بها يراقبون كيف يشيخ الكبار . هؤلاء الكبار الذين داخل البيوت كانوا ينغلقون ، شيئا فشيئا . في تفردات العمر . في البيوت كان يمكن العثور . ايضا . على الخدم . وغالبا على حديقة . ودائما على حيوانات اليفة . زمننا بذل هذا كله . فالمستشفى صار يصادر من الانسان طرفي عمره . وحدهم الملوك والملكات يولدون اليوم او يحتضرون في دارهم . ولكن هل القصور بيوت ؟ في يومنا هذا صارت البيوت من الضيق بحيث ما عادت تتسع حتى لايواء الجدود».

بهذه العبارات الحافلة بالحنين والاسى . يقدم فرانسوا نوريسييه . الكاتب الفرنسي المعروف وعضو «اكاديمية غونكور» للكتاب الصادر . منذ فترة عن منشورات «أرليا» بعنوان «حب البيوت» . وكتاب «حب البيوت» هذا ينبع من فكرة في غاية البسيطة كان قد سبق للدار قد حققتها قبل فترة عبر كتاب اخر عنوانه «حب الحدائق» وتقوم الفكرة على جمع مختارات مجتزأة من نصوص . معروفة او غير معروفة . لكتاب كبار من فرنسا ومن غيرها . من الترق ومن الغرب . تتحدث عن موضوع الحب : في الكتاب الاول كان الموضوع : الحدائق . وفي الكتاب الجديد: البيوت.

هذا الكتاب الذي جمع مادته ونسقها برنار كايزر ينطلق من ملاحظة بسيطة مؤداها ان ما من كاتب من الكتاب . الا وكرس صفحة او صفحات للحديث عن البيت او عن البيوت في نص او اكثر من نص له.. لذلك من المستحسن جمع هذه النصوص . بين دفتي كتاب مع بعض الرسوم . مما يتيح للقارىء ان يقوم بجولة بين البيوت . كما رسمتها المخيلات . باسلوب واقع او متخيل . تاريخي او عصري . ناتي او موضوعي . ومنذ البداية لا بد من الاشارة الى ان النتيجة اتت رائعة : صفحات وراء صفحات . وكاتب بعد كاتب . ونص بعد نص . يغوص القارىء ليكتشف كل ذلك العبق والسحر والغموض الكامن وراء ذلك الشيء الذي هو اكثر عادية من العادية نفسها . واكثر يومية من اليومي . هذا البيت الذي نبارحه صباحا ونعود اليه مساء او قبل ذلك : انه الجزء الاكثر التصاقا بحياتنا . ومن دون ان ندري . لذلك نكتشف . في نصوص الكتاب التصاقيته هذه .

بيد ان الكتاب ليس جمعا لنصوص هندسية . او حتى شعرية او انطولوجية عن البيت . هو كل هذا واكثر بكثير : انه غوص في البيت . تاريخه . تبدلاته . اثره في حياة الكاتب . اثره في حياة شخصيات الرواية . كونه محور الحياة وهمها ... باختصار في النصوص كل شيء عن البيت ... كل شيء يمكن ان يكون قد خطر في بال الادب عن البيت عن طريق نحو مائة وعشرين كاتبا ينتمون الى شتى الامم والعصور والتيارات . من ابولينير الى جبران خليل جبران . من مرغريت يورسنار . الى ميشيل تورنييه . من بروست الى كزينوفون . من موزيل الى هاز سوبز . من دانونزيه الى اندريه مالرو . من باكيز الصيني الى ملفيل الاميركي الى اليوت الانكليزي . الى ريكله .الالماني ... كلهم هنا . وعشرات غيرهم . يتحدثون عن البيوت . يحبونها . يحبون اسرارها. يحبون هندستها . يحبون حيانها الداخلية . يحبونها ويحبون تقلباتها وحنانها وقسوتها.

فباشلار (غاستون باشلار الكبير) يقول لنا مثلا :« اذا سئلناعن الشيء الحسن الذي يقدمه لنا البيت سنقول : البيت يؤوي حلم اليقظة . البيت يحمي الحالم . البيت يسمح لنا ان نحلم بسلام ودعة ....» ويقول جبران (جبران نفسه) في النبي :« .. عند ذاك مقدم بناء وقال : حدثنا عن البيوت . فاجاب قائلا : ابنوا في احلامكم منتجعا في الصحراء قبل ان تبنوا بيتا في داخل المدينة (...) بينكم هو جسدكم الاكبر .. يكبر في الشمس وينام في صمت الليل . لا ينام من دون احلام . بينكم او نراه لا يحلم ؟ وفي الحلم افتراه لا يترك المدنيه الى الدغل او التل ؟ » . ويوجه المهندس الاميركي فرانك لويد هارت نصائحة الى المهندسين الشبان قائلا :« لا تخوضوا الهندسة لكونها وسيلة لكسب عيشكم . الا اذا كنتم تحبون الهندسة . والا اذا كنتم مستعدين لا تخلصوا لها اخلاصكم لامكم ورفيقكم ونفسكم ».

وتقول مرغريت يورسنار . على لسان الامبراطور هادريان في «مذكرات هادريان» : البناء . هو التعاون مع الارض . هو وضع لمسة انسانية على مشهد تغيره تلك اللمسة الى الابد: البناء هو كذلك المساهمة في ذلك التغير البطيء الذي هو حياة المدن نفسها».

غلاف حب البيوت.

«اسبوع السينما التونسية» في «معهد العالم العربي» في باريس

... الطبيعة للاجانب والافراد يتميزون غيظا!

اقيم مؤخراً في نطاق «نادي سينما معهد العالم العربي» مهرجان سينمائي خاص بالسينما التونسية عرضت فيه مجموعة من الافلام الهامة. فيما يلي عرض للسينما التونسية واهم تياراتها لمناسبة انعقاد المهرجان.

■ السينما التونسية : هل هناك سينما في تونس حتى يتكلم الانسان عن «سينما تونسية »؟ السينما بمفهومها الصناعي (بنية تحتيه من مخابر واستوديوهات الى غير ذلك) غير موجودة الا في وثائق الجماعات السينمائية التونسية . اما المسؤولون في غنى عن هذه «الترهات» كما قال مرة وزير المالية السابق حينما سئل عن امكانية دعم السينما برفع الضرائب المسلطة على المعدات والمواد الخام افلام تونسية بالمعنى الثقافي للكلمة : نعم . هناك مجموعة من الافلام لا باس بها فنيا وثقافيا وحصلت على العديد من الجوائز العالمية والعربية والمحلية.

هذه الحالة التي تعيشها السينما التونسية هي الحالة الامثل لدراسة العوائق القانونية والمالية التي تحول دون نشوء صناعة سينمائية وهذا ما يمكن استنتاجه من كتاب ابو السينما العربية والافريقية الطاهر شريعة وعنوانه «شاشات الثراء وسينما التحرير» وفيه يبين الكاتب بالوثائق والدراسات المقارنة انه ما لم تؤمم شبكة التوزيع (التي تستهلك اكثر من ١٨٠ فيلما في اقل من ٨٠ قاعة عرض) وما لم ترفع الضرائب على الافلام التونسية . فان الامل مفقود في وجود صناعة سينمائية تونسية..

وبالرغم من هذه العوائق الموضوعية . فان السينما التونسية موجودة كمشروع . والافلام التي انجزت منذ فيلم «الفجر» لعمار الخليفي سنة ١٩٦٥ حتى فيلم فيتوري بلهيبة «القلب المرتحل» (١٩٨٨) وهي اكثر من ٣٠ فيلما تؤكد كلها ان هناك علامات ثقافية موزعة بين كل الافلام وبالتالي تعطي لهذه الافلام صبغة فكرية قد تكون واحدة.

هذه الافلام الثلاثون والتي عرض نادي سينما «معهد العالم العربي» بعضا من نماذجها . تنقسم الى ثلاثة اقسام اولها السينما التي تحاول محاكاة السينما المصرية ثم السينما «المثقفاتية» واخيرا السينما التي تحاول المزج بين هذين التيارين.

التيار الاول يتمثل في افلام عمار الخليفي («الفجر» – «المتمرد» – «صراخ» – «التحدي») وهي بالتحديد تنتمي الى الشرائط المصورة اكثر من انتمائها الى عالم السينما. ركب عمار الخليفي موجة «حركة التحرير الوطنية» وعليها بنى بعض القصص القريبة في محتواها وشكلها من السينما «الستالينية» مضافا اليها الفقر في التصور والجهل في الاحساسيس والتملق للسلطات ... فاتت الافلام سمجة لا طعم فيها ولا فن. وحينما نتذكر مشاهد احمد حمزة في الفجر يصيبنا بعض الغثيان . الا انه لا بد ان نحسب لخليفي انه السينمائي التونسي الوحيد الذي توصل الى انجاز بعض الاعمال . تليه في هذا الباب افلام علي منصور «فردة ولقت اختها» و«امي تراكي» وغيرهما. ومما يذكر ان الجمهور التونسي وقد اثرت فيه جمعية نوادي السينما (وهي اكبر واقدم جمعية في القارة الافريقية والعالم العربي) لم يتماش وهذه النوعية الفقيرة فكرا وفنا.

اما التيار «المثقفاتي» الذي بهر بانتاجات الفرنسي جان لوك غودار والذي يحركه افراد تعلموا السينما في اوروبا والحي اللاتيني . فانه تيار يعمل في تربة لا عمق لها . ومن هذه الافلام نذكر فيلم «مختار» من اخراج الصادق بن عائشة وفريد بو غدير «عاصمة الازياء» للصادق بن عائشة «الموت الغامض» لفريد بو غدير وكلود دانا و«يسرا» لرشيد فرشيو . يعتمد هذا التيار على عنصرين . عنصر تغنية «الانا» بكل ما يسمح لها بالتفخم وعنصر الاهتمام بالشكليات الصورية . ان شخصية «مختار» مثلا او شخصيات «قصة بسيطة مثل هذه» التي ارتكبه عبد اللطيف بن عمار هي شخصيات شيزوفرينية تحاول الاقتراب من الطبقات الشعبية ولكن تفرض عليها مفاهيمها للتغيير والتطور والتفاني ... ان فيلما مثل «عارضة الازياء» الذي يستعمل ارضية درامية قد تصلح لفيلم من افلام المرحوم حسن الامام. ابتعد عن لعبة الميلودراما ليحاول تحقيق «الابعاد» البرختي ... وفي النهاية . نستخلص من بعض هذه النماذج انها لم تهضم حلقات الدراسة في السوربون او في «الايديك» الفرنسيتين . الا ان هناك من بين هذه الافلام ما يمكن اعتباره اثرا فنيا بحق بالرغم من الانغلاق عن النفس وعدم الاهتمام بالجمهور . فيلم «العرس» الذي اخرجه بصفة جماعية اعضاء فرقة المسرح الجديد (وهم الان بصدد تحويل مسرحيتهم الاخيرة «عرب» الى فيلم سينمائي) هذا الفيلم يمكن اعتباره من افضل الافلام التونسية لولا الهوة الفاصلة بين وبين «عامة» الجمهور التونسي . لمدة ساعة ونصف يقف المشاهد على صراعات داخل افراد العائلة (الفيلم مقتبس عن مسرحية لبرخت) يشاهد دراما نفسانية تناسقت فيها الدلالات الاجتماعية بخلفياتها الاجتماعية وبلغة سينمائية مجردة وجميلة. اهمية هذا التيار خلافا عن التيار الاول تاتي من انه لا يكتفي بالقحل الفكري بل ليسائل نفسه دائما عن جدوى المشهد ودلالاته . وهذا في حد ذاته شيء جيد ان نحن تذكرنا الكسل الثقافي الذي يعيشه العديد من السينمائيين التونسيين والعرب عادة ...

وتيار الوسط

اما القسم الثالث والذي بدأ يثري نفسه شيئا فشيئا منه فيلم «سجنان» لعبه اللطيف بن عمار . وهوفيلم لم يعرض (تجاريا) في تونس حتى يومنا هذا بسبب تدهور الحالة الاقتصادية . حتى فيلم «الهانمون» للناصر خمير وفيلم «ريح السد» لنوري بوزيد مرورا بافلام «عزيزة» لعبد اللطيف بن عمار و«في بلاد الطرزني» المأخوذ عن قصص قصيرة لعلي الدوعاجي واخرجه كل من فريد بو غدير وحموده بن حليمة والمرحوم الهادي خليفة . ثم فيلم «خليفة الاقرع» لحموده بن حليمه . هذا التيار يجمع ما بين فكر اصيل يعرفه الجمهور العام واهتمامات معاصرة تهدف الى العمل على الصورة كونها الخلية الاول التي يبنى عليها السرد السينمائي وكذلك على اهتمامات اجتماعية واقتصادية.

خميس الخياطي

مشاركة عربية محدودة في مهرجان برلين

ياسمين خلاط — سعد الدين وهبة

اختتمت مدينة برلين الغربية المهرجان الدولي الثامن والثلاثين للافلام السينمائية الذي يقام في ربيع كل عام . حيث عرض فيه نحو ٨٠٠ فيلم لخمسين دولة من دول العالم . وخاصة الافلام الوثائقية والقصيرة وافلام الاطفال والشباب . وقامت هيئة التحكيم باختيار افضل ٢٠ فيلما منها من ١٥ دولة من دول العالم للفوز بجائزة (الدب البرليني) الذهبي والفضي . وفاز بالجائزة الفيلم الصيني « حقل الذرة الاحمر » للمخرج تسانج يمون . كما فازت افلام من دول متعددة منها اميركا والارجنتين والاتحاد السوفياتي وبولونيا والمانيا الديمقراطية . وشاركت عدة دول عربية في المهرجان لكن مشاركتها كانت محدودة . والافلام التي لفتت الانظار كانت من تونس والجزائر والمغرب ولبنان . وكان فيلم (ليلنا) للمخرجة اللبنانية ياسمين خلاط من ابرز الافلام العربية كذلك لفت انظار المشرفين على المهرجان فيلم (الكاميرا العربية) للمخرج التونسي فريد بوغدير ، الذي روى فيه هذا المخرج تاريخ السينما العربية . كما اثار الفيلم المغربي (م .. الواد) للمخرج المغربي محمد ابازي اعجاب المشرفين على المهرجان .. ووصفه النقاد بانه واحد من اجرأ الافلام .. عرض الحقائق مجردة ولكن بعيدا عن الاتهام المباشر .. وكان الاستاذ سعد الدين وهبة رئيس اتحاد الفنانين العرب قد ترأس وفدا مصريا لحضور هذا المهرجان .. وكان من المفترض ان تشترك افلام مصرية فيه .. لكنها وصلت متاخرة جدا عن الموعد المطلوب .

أقوال سائرة

- من كرمت عليه نفسه هانت عليه شهوته
- استكرمت فارتبط
  اي وجدت فرسا كريما فاحفظه. يضرب في وجوب الاحتفاظ
- اكرم من حاتم طي
- الكريم اذا ريم على الضيم بنا
- مكره أخوك لا بطل
  يريد أنه محمول على ذلك وأن ليس في طبعه شجاعة. يضرب لمن يحمل على ما ليس من شانه.
- اكسب من نمل
  لانه ليس في الحيوان اكثر دؤوبا في الجمع منه.
- اكسب من ذئب
  لانه الدهر يطلب صيدا لا يهدأ ولا ينام
- اكسفا وامساكا
  اي اتجمع بين كسف الوجه وامساك المال . يضرب للبخيل العبوس
- اكسى من بصلة
  يقال لمن لبس الثياب الكثيرة. و يضرب المثل بالبصلة لكثرة قشورها بعض فوق بعض
- كعبة نجران
  نجران اقدم بلاد اليمن. وكان لها كعبة تحج فخربت وبطلت. وضرب بها المثل في الخراب وزوال الدولة
- كالكعبة تزار ولا تزور
- هذا الكعك من ذاك العجين
- الكفر مخبثة لنفس المنعم
  الكفر أي الكفر بالنعم. والمخبثة المفسدة. يعني : ان كفر النعم يفسد قلب المنعم على المنعم عليه
- الكفالة ندامة
- كفى المرء فضلا أن تعد معايبه
- يكفيك مما لا ترى ما قد ترى
  يضرب في الاعتبار بما يرى دون الاختبار لما لا يرى
- من كان لك كله كان عليك كله
  الكل الثقل
- والكل محمول على ذي الفضل
  الكل الثقل. اي تحمل الاعباء على أهل المقدرة
- كل كلب ببابه نباح
- الكلب كلب ولو طوقته ذهبا
- كلب عس خير من أسد ربض
  العس معناه الطلب والطواف

كلمات متقاطعة

اعداد : شفيق عليان/ مخيم شعفاط

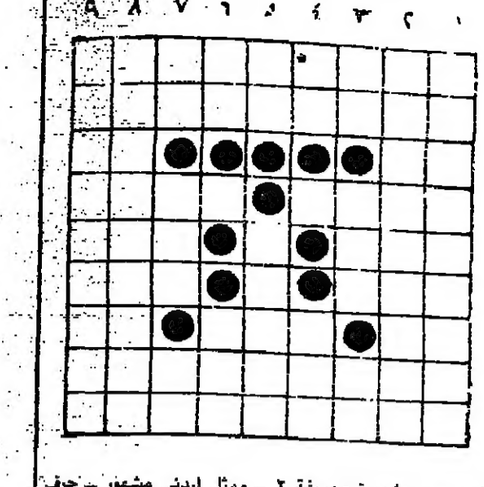

افقي :

١ – ممثلة مصرية مشهورة معروفة ٢ – ممثل اردني مشهور – حرف ٣ – مختلفان – سقي المزروعات ٤ – قرية فلسطينية – علم مذكر ٥ – ضد نهار – حرف علة – حرف نصب – ل ٦ – ابن الاسد – حرف ٧ – يوضع على الطعام ٧ – من السلم الموسيقي – بمعنى نوع – متشابهان ٨ – سورة قرانية – عاصمة اجنبية – حرف ٩ – ممثل مصري قدير دول آل .

عمودي:

١ – ممثل مصري مشهور ومعروف ٢ – من الكواكب السيارة – دولة عربية ناقصة الحرف الاخير – متشابهان ٣ – بحر – متشابهون – نصف سالم ٤ – مختلفان – حرف – مدينة فلسطينية ٥ – مختلفان – من الحيوانات – حرف ٦ – نصف ليرة – حرف – كهف مبعثرة ٧ – احد الوالدين – راية – عملة اجنبية ٨ – ممثلة مصرية معروفة – للنهي – خصم ٩ – ممثل سوري كوميدي شهير – حرف

■ حل المربع السابق : ■

افقي : –

١) راشد حسين ٢) وليد بركات ٣) محمد البزم ٤) ايه – ري – صك (معكوسة) ٥) الميزان (معكوسة) – ع ٦) هي (معكوسة) – كامل – لمض ٧) نحرق – يافا (أ ف ي ا) او ايفا (معكوسة) ٨) كلبمجارو (ناقصة الحرف الاخير) – ي ٩) و – وارسو – نمر

عمودي :

١) رومانينكو ٢) الحياة حلوة (ناقصة الحرف الاخير) ٣) شيمة – زكريا (زكريا احمد) ٤) د د د – يا قمر ٥) حب – ارمم – سن (معكوسة) ٦) سر – الليل (معكوسة) – جو ٧) بكي (معكوسة) – الفان ٨) نازك – مريم (معكوسة) ٩) رياض عصمت (معكوسة)

حظك

● الحمل : ٢١ آذار – ٢٠ نيسان
مواقف غير لائقة تتعرض لها وتتطلب منك اللباقة والذكاء للتخلص منها . خلافات عائلية في طريقها للزوال.

● الثور : ٢١ نيسان – ٢٠ أيار
حاول ان تفهم تماما ما يقال لك فانت كثيرا ما تتعرض لاخطار التفسيرات المتناقضة من قبل حسابك

● الجوزاء : ٢١ أيار – ٢١ حزيران
اطرح الافكار السوداء والتشاؤم جانبا فهي من نفث الشيطان. مستقبلك سعيد ونجاحك قريب.

● السرطان : ٢٢ حزيران – ٢٢ تموز
لا تغلق صدرك وعقلك على افكار بعض الاصدقاء فهي جيدة . تخصص مزيد من الوقت من اجل العمل

● الاسد : ٢٣ تموز – ٢٢ آب
زواج او خطوبة تجري في فترة قريبة وغير متوقعة . الظروف المادية في تحسن مستمر فلا تقلق

● العذراء : ٢٣ آب – ٢٢ ايلول
احداث طارئة تؤكد لك ان اساليب العمل القديمة كانت احكم وافضل . لقاءات في المساء مع مجموعة من الاصدقاء تسعدك

● الميزان : ٢٣ أيلول – ٢٢ تشرين الاول
لا تبعد كثيرا عن عملك المعتاد . ولا تطرح افكارك القديمة دون ان تتاكد من المستقبل .

● العقرب : ٢٣ تشرين الاول – ٢٢ تشرين الثاني
يمكنك تشجيع الزملاء لابداء ارائهم لانك انت المستفيد في حالة الشورى . ولا تحاول فرض ارائك

● القوس : ٢٣ تشرين الثاني – ٢١ كانون الاول
ترتبط بعلاقة عاطفية جديدة تسبب لك كثير من الارهاق والتعب . رسالة من عزيز في طريقها اليك

● الجدي : ٢٢ كانون الاول – ٢١ كانون الثاني
ظروفك النفسية الصعبة اطفأت الجوانب اللطيفة والمرحة من شخصيتك . حاول التخلص من مشاكلك

● الدلو : ٢٢ كانون الثاني – ١٩ شباط
هذه الايام تعيش اسعد لحظات عمرك . فحاول استخلاص النتائج الايجابية من هذه الفترة

● الحوت : ٢٠ شباط – ٢٠ آذار
تحتاج الى التنسيق بشكل اكبر مع شريك الحياة لوضع نظام جديد للبيت . حالة من الاستقرار في محيط العائلة .

العاب

حروف وارقام

بطل الجاهلية

شاعر وفارس عربي مغوار اشتهر بالفروسية والشاعرية لكنه ظل موضع غبن من جانب قبيلته التي كان يدافع عنها في اقسى الشدائد والملمات التي كانت تتعرض لها في حروب الغزو. ورغم ذلك ظلت هذه القبيلة ترميه بنكران المعروف وتجازي جميله بالسوء.

فمن هو ؟

يتكون اسمه من ١٧ حرفاً.

اذا جمعت الحروف ١٥ و١٦ و٣ و١٠ و٧ حصلت على كلمة بمعنى صديقة.

اذا جمعت الحروف ١٢ و٢ و١٦ و١٧ و١٠ و٦ تشكل لديك كلمة بمعنى جريان وتسلل.

٩ + ١ + ١١ اسم علم مؤنث
٤ + ١٤ + ٩ يلازم البرق
٨ + ٦ + ١٣ صغير الأسد
٥ + ٩ + ١١ توعد
١٠ + ٢ + ٦ + ٥ تبث

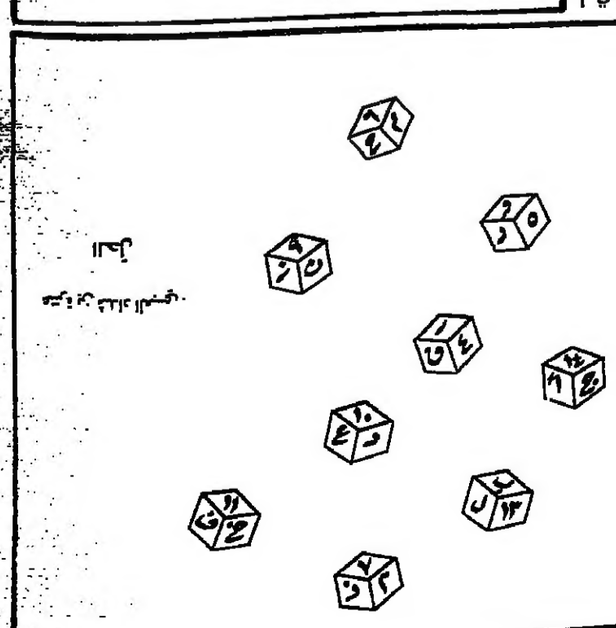

مصادر كويتية مطلعة تؤكد طلب الخاطفين التوجه للكويت مجرد خدعة لمغادرة مطار لارنكا

الكويت ـ أ.ف.ب ـ اكدت مصادر كويتية مطلعة وثيقة الصلة بالعائلة المالكة ان طلب خاطفي طائرة البوينغ «٧٤٧» التابعة للخطوط الجوية الكويتية التوجه الى الكويت خدعة ومجرد حجة لمغادرة مطار لارنكا.

واوضحت هذه المصادر ان القراصنة يعلمون تماما ان مطار الكويت لن يكونا مكانا رحبا لهم واعربت عن اعتقادها بان الخاطفين سيقودون الطائرة الى مطار يختارونه هم بمجرد اقلاعهم من لارنكا.

واضافت من المؤكد انه اذا هبط الخاطفون في الكويت سنضع حدا نهائيا لعملية الاختطاف.

واوضحت المصادر نفسها ان الكويت لا تزال تلح على السلطات القبرصية الا تاذن باقلاع الطائرة خشية ان تعود الى ايران او تتوجه الى بلد لا يتسم بالحياد مثل قبرص.

كما اعربت هذه المصادر عن اقتناعها بان مطار بيروت سيتمسك برفضه السماح للطائرة البوينغ المختطفة بالهبوط مثلما فعل امس الاول الجمعة.

ويخشى الكويت ان يحتجز الركاب وافراد الطاقم في اماكن سرية مختلفة في لبنان بعد هبوط الطائرة في مطار بيروت وبذلك يلقون مصيرا مماثلا لمصير الرهائن الاميركيين والفرنسيين الذين تحتجزهم منظمة الجهاد الاسلامي منذ سنوات.

ويطالب خاطفو الطائرة البوينغ بالافراج عن «١٧» شخصا من اعضاء هذه المنظمة الاصولية الموالية لايران معتقلين في الكويت وقد حكم على ثلاثة منهم بالاعدام لكن الحكم لم ينفذ وحكم على الاخرين بعقوبات سجن شديده بتهمة ارتكاب اعتداءات دامية بسيارات ملغومة في الكويت في ١٢ كانون الاول ١٩٨٣.

ولا يزال على متن طائرة «البوينغ» ثلاثون مواطنا كويتيا بعد ان اعدم امس الاول راكب كويتي باطلاق ثلاث رصاصات في عنقه واطلاق سراح راكب كويتي اخر ويوجد بين الركاب الكويتيين المحتجزين ثلاثة من افراد اسرة امير الكويت الشيخ جابر الاحمد الصباح.

وذكرت مصادر مطلعة ان هؤلاء الاشخاص الثلاثة رجل وامرأتان الذين يهددهم قراصنة الجو بان يدفعوا غاليا ثمن تعنت حكومتهم من افراد اسرة مسؤول عسكري كويتي كبير.

وخرج الشيخ جابر امس الاول عن الصمت الذي كان يلتزمه ازاء احتجاز هؤلاء الاشخاص الثلاثة كرهائن بان صرح لرؤساء تحرير الصحف الكويتية بان الخاطفين اعتقدوا ان وجود بعض افراد الاسرة المالكة سيؤثر على موقف الحكومة الحازم هذا غير صحيح لانه لا توجد هنا تفرقة بين مواطن واخر فكل المواطنين سواء.

ووصفت المصادر الكويتية المطلعة تهديد الخاطفين باسقاط الطائرة على قصر الامير اذا رفض طلبهم الهبوط في مطار الكويت بانه هراء ارهابيين.

وكان خاطفو الطائرة الكويتية قد طالبوا في بيان الى برج المراقبة صباح امس الاحد تزويد الطائرة بالوقود خلال فترة لا تتعدى قبل ظهر امس.

واشار الخاطفون في بيانهم الى انهم سيتوجهون الى الكويت وحذروا من ان الطائرة مزروعة بالمتفجرات المتطورة وانهم على استعداد لارتكاب ما سموه «مجزرة بطيئة» وذكروا بمقتل احد الركاب امس الاول.

وجاء في البيان الذي صيغ بانكليزية ركيكه وابلغ الى برج المراقبة في الساعة السابعة والربع صباح اليوم بالتوقيت المحلي «٤٫١٥» جمت «نحن مصممون على شروطنا وهي الافراج فورا عن السجناء السبعة عشرة في الكويت في نفس الوقت الذي يفرج فيه عن جميع ركاب الطائرة».

ودعا البيان الحكومة القبرصية الى ان تتصرف كدولة مستقلة وان تتحرر من الضغوط الكويتية والامريكية لكي تحول دون وقوع مذبحة بطيئة في هذا البلد واضاف لقد اضطررنا الى اعطاء نموذج عن ذلك الساعة الحادية عشرة امس الاول اشارة الى قتل رجل الامن الكويتي».

وكرر الخاطفون طلبهم تزويد الطائرة بالوقود نظرا الى رغبتنا في التوجه الى الكويت واذا رفضت استقبالنا فاننا سنحطم الطائرة على القصر الملعون لامير الكويت.

ووجه البيان تحذيرا الى حكومة قبرص لكي لا تتصرف كطرف ضدنا مع ما يعنيه ذلك من انعكاسات وقال لن نقبل اي تاجيل كما اننا لا نخشى الموت والعالم كله يعرف ذلك.

واشار البيان الى ان الطائرة مزروعة بالمتفجرات من نوع «اتش اي» مربوطة بصواعق شديده التطور.

وفاة الامين العام للحزب الشيوعي القبرصي

نيقوسيا ـ أ.ف.ب ـ علم من مصدر رسمي ان الامين العام للحزب الشيوعي القبرصي اكيل اريكياس بابايونو توفي أمس في نيقوسيا عن عمر يناهز الثمانين سنة بعد أن نقل الى المستشفى أمس الاول اثر اضطرابات في القلب والجهاز التنفسي.

وبابايونو عضو في الحزب الشيوعي منذ عام ١٩٣١ وتسلم الامانة العامة للحزب منذ عام ١٩٤٩. وكان خدم في الوحدة اليونانية التابعة للالوية الدولية خلال حرب «الحرب الاهلية الاسبانية» وشارك في النضال من اجل استقلال قبرص.

وكان قدم استقالته في ٢٢ اذار الماضي الى المكتب السياسي الذي قبلها. ولم تنتخب اللجنة المركزية خلفا له حتى الان.

وكان باباندريو قد تذرع في كتاب استقالته بكبر سنه الذي أنهى عامه الثمانين في تشرين الاول الماضي داعيا الشباب الى تولي قيادة الحزب وحسب الصحافة القبرصية فانه تمت تسمية ديمتري كريستوفياس (٤٢ سنة) لخلافته.

«٤٢» قتيلا في حادث باص في تايلاند

بانكوك ـ أ.ف.ب ـ اعلنت اذاعة الدولة التايلاندية ان حادث باص ادى الى سقوط «٤٢» قتيلا و ١٢ جريحا امس في مقاطعة شينا على بعد «٢٠٠» كم شمال بانكوك.

واضافة الاذاعة ان السائق فقد سيطرته على الباص فوق جسر بعد ان انفجر احد اطاراته وغرق في قناة ولم توضح الوكالة جنسية الركاب.

في ذمة الله

- آمنة العياش غنيمات
- عائشة احمد اسماعيل
- غادة ابراهيم عبد الرزاق الدبعي
- الياس شكري قسطنطين
- الحاج حسين حسن عثمان الرموني ـ الولايات المتحده
- حسيبه عبد الحميد ـ والدة حلمي صالح نشوحه
- ندى عايد غطاس ـ ارملة مصطفى العيسى سماوي محمد
- امينة محمد احمد علي ـ رام الله
- شامان علنده العيسى
- الحاجة رقعة عبد الله المرار مصالحة ـ الكرك
- احمد محمد حسين بيادسه

انا لله وانا اليه راجعون

■ أفراد المخابرات من هندوراس يعتقلون طالبا بعد التظاهر أمام السفارة الامريكية منددين بسياسة الولايات المتحدة في بلادهم. لاسلكية من أ.ف.ب.

وزير النفط الجزائري يطالب باتخاذ قرار لخفض انتاج النفط

فيينا ـ أ.ف.ب ـ اعتبر وزير النفط الجزائري بلقاسم نابي امس في فيينا ان مؤتمر منظمة اوبك المخصص للتشاور والذي سيعقد في ٢٥ نيسان الجاري لا معنى له ما لم يتحول مؤتمرا غير عادي لخفض انتاج النفط.

وردا على صحافي ساله ان كان من الممكن توقع اتخاذ قرار بخفض انتاج النفط في الدول الاعضاء في اوبيك اجاب نابي تماما.

واضاف نابي الذي اعتبر ان اسعار النفط الخام سترتفع نتيجة قرارات لجنة الاسعار ان السوق ستبقى متعبة وضيعفة جدا وقال اذا ما تحسنت السوق يبقى من دون معنى ما لم يؤكد التحسن بقرار جدي والا فاننا نخشى خسارة ضعف ما ربحناه.

وتابع وزير النفط الجزائري اننا نهتم الان بالمدى القريب الا انه اوضح ان القرار لن يكون له اي معنى اذا ما انحصر تاثيره لمدة شهر او شهرين واضاف علينا ان نحاول تثبيت الاسعار حتى نهاية العام.

وقد نابى الفارق بين العرض والطلب خلال الفصل الثاني من السنة الجارية بمليون برميل في اليوم.

وعن الاجتماع المقرر عقده بين خمسة وزراء دول اعضاء في منظمة اوبيك وبلدان ليست عضوا فيها اعتبر نابي انه ليس من الضروري الحصول على تعهد بالارقام يخفض الانتاج في الدول غير الاعضاء وقال يمكننا ان نلتقي مع الدول التي ليست عضوا في اوبيك وان نوحد همومنا ونبحث عن حلول.

واضاف ان كل بلد منتج للنفط يشكل حالة على حدة ومن الضروري تجنب وضع قواعد حسابية لتوزيع نسب خفض الانتاج.

وقال نابي ايضا المهم هي الخطوة بكاملها والروح السائدة والتاثير على السوق كذلك فان الجديه في تطبيق التوجيهات ستكون اهم من القرارات التي ستتخذ.

واضاف من الضروري حضور اكبر عدد ممكن من الدول الاعضاء في منظمة اوبيك بمن فيهم تلك التي تتفق معها.

وقال الوزير الجزائري على اوبيك ان لا تعتبر ذاتها منزلا مغلقا وان تبقى مفتوحة امام المنتجين الجدد واوضح انه يعبر هنا عن وجهة نظر الجزائر مضيفا ان اوبيك عملت في شكل جيد حين كانت منظمة مفتوحة وجذبت اليها منتجين جددا.

وفد طبي ايطالي وخبير بلجيكي يصلان الى طهران

باريس ـ أ.ف.ب ـ اعلنت وكالة الانباء الايرانية بان وفدا طبيا ايطاليا برئاسة البروفيسور لينو بوسنكو من جامعة روما وخبير سموم بلجيكي هو البروفيسور هيندريكس وصلا اليوم الاحد الى طهران لمعاينة اثار القصف العراقي بالاسلحة الكيميائية في حلبجة كردستان العراقية في ١٨ اذار الماضي وفحص ضحايا هذا القصف.

واوضحت الوكالة ان البروفيسور بوسنكو الذي يرافقه خمسة اطباء وثلاثة صحافيين ايطاليين سيفحص ضحايا الاسلحة الكيميائية الذين يعالجون في مستشفيات ايران وسيزور منطقة حلبجة ايضا.

وسيعاين البروفيسور هيندريكس الجرحى وسيتوجه فيما بعد الى حلبجة لدراسة اثار المواد الكيميائية على البيئة في المنطقة.

وحسب الوكالة الايرانية اكد البروفيسور هيندريكس الذي زار ايران من قبل مرات عدة ان فحص الجرحى الايرانيين الذين يعالجون في مستشفيات الخارج تؤدي الى خلاصة مفادها ان العراق استخدم غاز الخردل والسيانور في الغارات على حلبجة.

واضاف البروفيسور هيندريكس انه منذ اربع سنوات وذلك عام ١٩٨٤ استخدم العراق ضد الجنود الايرانيين المطر الاصفر المصنع على حد قوله في الاتحاد السوفياتي.

البابا يوجه نداء للخميني وصدام حسين

الفاتيكان ـ أ.ف.ب ـ أعلن البابا يوحنا بولس الثاني أمس أنه وجه نداء الى كل من الزعيم الايراني اية الله الخميني والرئيس العراقي صدام حسين والامين العام لهيئة الامم المتحدة خافيير بيريز ديكويار.

واضاف البابا أمام ٢٥ الف شخص احتشدوا في ساحة القديس بطرس لصلاة التبشير أن النزاع المروع بين ايران والعراق كان مستحوذا على مشاعره في الاونة الاخيرة وانه وجه نداءين الى المسؤولين فيهما والى ديكويار الذي يعمل من أجل الهدنة.

وحتى الان لم ينشر الفاتيكان نص النداءين المذكورين.

والاربعاء الماضي أرسل السفير الايراني المعتمد في الفاتيكان شريطا مصورا الى البابا عن الفظاعات التي تسبب فيها القصف بالاسلحة الكيميائية لمدينة حلبجة والتي اوقعت حسب مصادر ايرانية خمسة الاف قتيل وسبعة الاف جريح.

واطلق البابا في كلمته ذاتها نداء من أجل السلام في أثيوبيا حيث حظرت السلطات على كل المنظمات غير الحكومية القيام باي نشاط للاغاثة.

كما أعرب البابا عن أمله في ان يتم ازالة كل الصعوبات التي تعيق واجب الانسانية والاخوة الملح هذا.

عاطف صدقي: الوضع بالمنطقة العربية يتطلب تنسيق وتوحيد المواقف

الخرطوم ـ قال الدكتور عاطف صدقي رئيس الوزراء المصري ان الوضع في المنطقة العربية وما تواجهه من تحديات اصبح يتطلب اكثر من اي وقت مضى تنسيق المواق العربية وتوحيد الصفوف.

واضاف صدقي الذي يزور السودان حاليا ان مصر تعمل مع بقية الاطراف العربية من اجل ضمان الحقوق المشروعة للشعب الفلسطيني والتوصل الى تسوية سلمية عادلة تتضمن حق الشعب الفلسطيني في تقرير مصيره وحل النزاع العربي الاسرائيلي.

واعرب رئيس الوزراء المصري عن قلق مصر لتدهور الوضع في منطقة الخليج العربي واستمرار نزيف الدم الاسلامي من جراء استمرار الحرب العراقية الايرانية ودعا الى ضرورة وقفها.

ملك الاردن يعزي رئيس باكستان بضحايا الانفجار

عمان ـ أ.ف.ب ـ قال مصدر رسمي امس ان الملك الاردني الملك حسين بعث ببرقية تعزية الى الرئيس الباكستاني محمد ضياء الحق اعرب فيها عن بالغ الحزن والمواساه لوفاة العديد من الاشقاء الباكستانيين نتيجة الانفجار المؤسف الذي وقع في مخيم اوغري.

وتجدر الاشارة الى ان حوالي ٥٠ قتيلا و ٤٠٠ جريح سقطوا في انفجار وقع امس في مستودع للذخيرة يقع بين اسلام اباد ومدينة راولبندي المجاورة لها.

شيفاردنادزه: حل المشكلة الافغانية وشيك الوقوع

موسكو ـ أ.ف.ب ـ ذكر وزير الخارجية السوفياتي ادوارد شيفاردنادزه في كلمة قصيرة القاها امس الاول اثناء مادبة عشاء اقيمت تكريما لرئيس منظمة التحرير الفلسطينية السيد ياسر عرفات ان حل المشكلة الافغانية وشيك الوقوع وقد اذاعت وكالة «تاس» نص الكلمة اليوم الاحد.

واوضح شيفاردنادزه ان النهج البناء والجماعي الذي ينتهجه جميع من شاركوا في الحل على اساس دولي اتاح رفع جميع العقبات في سبيل ابرام اتفاق واستند الوزير السوفياتي صراحة الى البيان السوفياتي الافغاني المشترك الذي صدر يوم الخميس الماضي عقب اللقاء الذي تم في طشقند اوزبكستان بين الزعيم السوفياتي ميخائيل غورباتشيوف والرئيس الافغاني نجيب الله.

وقد صرح غورباتشيوف في خطاب اذيع امس الاول بان الامور تشرف على النهاية في جنيف واضاف قائلا انه يعتقد ان الاتفاقات ستوقع في خلال الايام القلائل المقبلة.

وقال شيفاردنادزه ايضا ان عملية جنيف التي ادت الى حل سياسي بشان افغانستان توضح دور ومغزى عقد مؤتمر دولي بشان الشرق الاوسط واستطرد ان نموذج حل المشكلة الافغانية يمكن ان يحتذى في حل مشكلة الشرق الاوسط

واضاف شيفاردنادزه قائلا ان عملية جنيف برهنت على ان دور الامين العام للامم المتحده خافيير بيريز ديكويار ووسطائه يمكن ان يصبح فعالا للغاية طالما رغبت الاطراف المعنية بحق في التعاون مع هذه المنظمة العالمية.

ودعا وزير الخارجية السوفياتي من جديد الى عقد اجتماع للجنة التحضيرية للمؤتمر الدولي بشان الشرق الاوسط

واتهم الوزير السوفياتي ضمنا مبادرات وزير الخارجية الاميركي جورج شولتز بان ندد بمن يقترحون حلولا وقتية للتسوية في هذه المنطقة.

أحد خاطفي الطائرة يستطيع قيادة الطائرات المدنية

نيقوسيا ـ أ.ف.ب ـ نقلت وكالة الانباء الكويتية عن صحيفة «القبس» الصادرة في الكويت صباح أمس الاحد قولها أن أحد خاطفي الطائرة الكويتية يستطيع قيادة الطائرات المدنية.

وأكدت الصحيفة أن الخاطف المعني كان يقود الطائرة المخطوفة لدى محاولات عديدة للهبوط في مطار بيروت الدولي.

وكانت الطائرة المخطوفة دارت مرات عديدة فوق مطار بيروت أول أمس الجمعة في محاولة للهبوط فيه لكن السلطات اللبنانية رفضت السماح لها بذلك.

من هنا وهناك ـ بقية

■ تحقيقات تجري لاول مرة مع عدة من قيادات سابقة بمؤسسة سيادية بواسطة جهاز المدعي العام الاشتراكي المصري بتهمة الكسب غير المشروع . تجرى التحقيقات في تكتم شديد ومن المنتظر انتهاؤها قريبا ، من بين الذين يتم التحقيق معهم وزير اسبق وقدم عدد كبير من المتهمين كشوفا بمكافات بمبالغ ضخمة حصلوا عليها من المؤسسة السيادية برروا بها ثرواتهم التي تجاوزت الملايين.

■ ما زال مندوب صندوق النقد الدولي مرابضا في البنك المركزي المصري ، برغم سفر بعثة الصندوق ، لمراقبة كمية النقود التي تطبعها الحكومة ، والتاكد من مطابقتها لما طلبه الصندوق . يراقب المندوب كافة المراسلات بين مصلحة سك النقود والبنك المركزي . ويسبب ازمة للحكومة التي تعتزم طبع نحو ٤٠٠ مليون جنية اضافية من النقود لتغطية الزيادة المتوقعة في الاجور .

■ توصلت ليبيا والجزائر الى اتفاق للتعاون الثنائي في مجالي الطاقة والصناعات الثقيلة تم التوقيع عليه في العاصمة الجزائرية مؤخرا . وبموجب الاتفاق المتعلق بالطاقة فسوف يتم انشاء شركة لنقل الغاز الطبيعي بين الجزائر وليبيا وتونس لتزويد ليبيا بحوالي ٩٠ مليار متر مكعب من الغاز الطبيعي الجزائري . وينص الثاني على انشاء مجمع صناعي مشترك للالومنيوم وفحم البترول . كما يدعو لانشاء مؤسسة مشتركة للبتروكيماويات.

■ علم ان السفير الاسرائيلي بالقاهرة قد قدم مؤخرا احتجاجا الى وزارة الخارجية المصرية بسبب المناورات العسكرية التي اجرتها القوات المصرية مؤخرا في منطقة الممرات بسيناء.

قال السفير الاسرائيلي في احتجاجه ان هذه المناورات تمثل خرقا لاتفاقية السلام المصرية الاسرائيلية وبالتالي تعريض العلاقات بين البلدين الى الخطر.

■ قدم جهاز امني مصري تقريرا مفصلا الى القيادة السياسية عن نشاط الموساد (جهاز المخابرات الاسرائيلي) في مصر والذي يتستر خلفه دبلوماسيين يعملون في السفارة الاسرائيلية والمركز الاكاديمي الاسرائيلي في القاهرة والذي تاسس بناء على طلب مناحم بجين رئيس وزراء اسرائيل الاسبق ، للرئيس السادات بعد التوقيع على معاهدة كامب ديفيد . واشار التقرير الى ان المركز يعمل على تجنيد مجموعة من الاخصائيين والتكنوقراط ممن يعملون في مراكز حساسة . وكذلك الدارسين والباحثين المصريين الذين يترددون على المركز للاطلاع وحضور الندوات . استعرض التقرير تطور مكافحة شبكات التجسس الاسرائيلية حيث تم ضبط شبكة جاسوسية عام ١٩٨٥ يقودها الملحق العسكري بالسفارة . وفي عام ٨٦ اكتشفت شبكة اخرى على صلة المركز الاكاديمي . وفي عام ١٩٨٧ اكتشفت اجهزة الامن مستودعا تحت الارض لاسلحة اسرائيلية في جزيرة الذهب.

■ تشهد العلاقات الدبلوماسية بين اسرائيل ومالطا تطورا ملموسا على اثر قرار (فنسنت تابونا) وزير خارجية مالطا اختيار (ماتي مورغان ـ شتيرن) المدير العام لشركة (تسيم) للملاحة الاسرائيلية ، لمنصب (قنصل شرف) مالطا في اسرائيل ويقتصر تمثيل مالطا الدبلوماسي هناك على القنصلية الواقعة في مدينة حيفا . وفي الوقت نفسه استقبل (تابونا) السفير الاسرائيلي في روما، مردخاي درور ي ، من اجل ابلاغه برفع مستوى العلاقات الدبلوماسية بين الجانبين الى مستوى (سفير غير مقيم) ، وسلمه مسؤولية ادارة الشؤون الاسرائيلية في مالطا.

ومن اجل (تهدئة خواطر) الدول العربية ، اصدر (تابونا) تصريحا غداة اجتماعه الى درورى ، انتقد ضمنه الممارسات الاسرائيلية في المناطق العربية المحتلة .

■ تتناقل الدوائر الدبلوماسية العربية في واشنطن القصة التالية حول علاقة جورج شولتز الخاصة مع اسحق شامير ، على الرغم من رفض الاخير قبول المبادرة السلمية التي طرحها شولتز خلال جولته في المنطقة ، حيث تفيد هذه الدوائر بان الرئيس المصري حسني مبارك قد تطرق خلال زيارته الاخيرة الى واشنطن ، الى موضوع هذه العلاقة الخاصة ، لدى اجتماعه الى شولتز ، وتساءل عن استمرار تمسك شولتز بها . واجابة الاخيرو بما معناه بانه اصيب بخيبة امل من كافة المسؤولين في المنطقة على اثر اتصالاته معهم خلال السنوات الاخيرة . مبارك مثلا ، لم ينفذ وعوده التي قطعها امام شولتز عام ١٩٨٤، باعادة السفير المصري الى تل ابيب ، واستمر في رفضه طيلة عامين ، ولم يتم تعيين سفير في تل ابيب الا عقب الاتفاق على مسالة التحكيم في قضية طابا.

وبصورة مشابهة حاول الملك حسين التحايل على الوعود التي قطعها على نفسه امام شولتز ايضا ، والخاصة بتاييد المسيرة السلمية بكل مراحلها . وبالذات مبادرة الرئيس ريغان منذ عام ١٩٨٢ التي امتنع عن تاييدها . وحتى ان شولتز مساء من شمعون بيريز ، لانه خطط لتنفيذ عملية ايران غيت دون اعلامه.

وبالتالي يعتقد شولتز بان كافة المسؤولين في المنطقة يبدلون مواقفهم ، خلافا لرئيس الحكومة الاسرائيلية اسحق شامير ، الذي ينطق على الاقل بما يفكر به، ويتصرف وفق ما يتفوه به .

تتمات

خلال لقاء ـ بقية

وقال رئيس وزراء اسرائيل اسحق شامير امس الاول في حفل تأبين المستوطنة اليهودية التي قتلت في قرية بيتا قرب مدينة نابلس قال «منذ وصلنا الى هذه البلاد ونحن نتوجه للعرب والى الضمير الانساني لكننا حصلنا دائما على واقع مرير».

وقال شامير «ان ما يوجه العرب انما هو الحقد المعادي وان كل يهودي سواءا شابا كان ام كبيرا رجلا او امرأة يثير لديهم مشاعر الظما للقتل والظما للدم» «دم ابناء اسرائيل».

وادعى شامير «اننا نعمل بالحب وهم يعملون بالحقد لكن الحب اكبر واقوى وهو الذي سينتصر».

وتعهد شامير باجراء تغييرات في المجالين الامني والاستيطاني وستزداد اعمال البناء في المستوطنات.

وقالت جريدة «عل همشمار» الاسرائيلية بان عددا من المشاركين والذين كانوا يستمعون الى شامير كانوا يهتفون بهتافات تطالب بالانتقام.

الجيش الاسرائيلي ـ بقية

المتاعب والمشاكل في الاونة الاخيرة واستغرقت المفاوضات اياما كثيرة وفي اطار الاتفاق اخلي الجيش الاسرائيلي منطقة ارض تبلغ مساحتها ثلاثة الاف دونم كانت قد صودرت منذ حرب «١٩٦٧» وكذلك يقضي الاتفاق على التعهد بتخصيص كميات من المياه من اجل استثمار هذه الارض.

ويتحدث ضباط من الجيش الاسرائيلي حضروا الاتفاق بان وجهاء القرية انفعلوا ونزلت الدموع من عيونهم حينما استعادوا اراضيهم ويقول الضباط بان هذه وسيلة تتخذها الان قيادة الجيش الاسرائيلي بمنطقة الغور واريحا التي شهدت اضطرابات قاسية وكثيرة.

هاني الحسن ـ بقية

سياسي مستقبلي بالتنسيق مع الاتحاد السوفييتي.

ومن المقرر أن يتوجه وفد فلسطيني خلال شهر نيسان الى عمان من أجل تحضير لقاء عرفات مع الملك حسين. تجدر الاشارة الى أن العلاقات بين منظمة التحرير الفلسطينية والاردن توترت بعدما وضع الملك حسين عام ١٩٨٥ حدا للجهود المشتركة الاردنية / الفلسطينية من أجل حل سلمي حيث ترفض منظمة التحرير الفلسطينية قبول القرارين «٢٤٢» و«٣٣٨» الصادرين عن الامم المتحدة.

وستتزامن زيارات عرفات مع جولة من المقرر أن يقوم بها مسؤول سوفييتي رفيع المستوى الى المنطقة بعد اللقاء المتوقع في موسكو بين وزيري الخارجية الامريكي جورج شولتز والسوفييتي ادوارد شيفاردنادزة في ٢١ نيسان الجاري. وأعرب الحسن عن اعتقاده بأن هذا المسؤول السوفييتي قد يكون شيفاردنادزة نفسه.

وحسب المسؤول الفلسطيني فان النقاط الاساسية التي تطغى على المساعي الحالية لمنظمة التحرير الفلسطينية هي التالية:ـ

● قيام مبادرة على نطاق واسع من أجل ضم مصر الى الوفد العربي المشترك الى المؤتمر الدولي للسلام بالرغم من المعارضة الاسرائيلية.

● الدخول في مفاوضات مع سوريا من أجل مشاركة مصر في هذا الوفد.

● استئناف الحوار الاردني / الفلسطيني من أجل انشاء جبهة مشتركة تمارس ضغطا على اسرائيل كي تقبل حق الشعب الفلسطيني في تقرير مصيره.

تحليل اخباري ـ بقية

نوايا شولتز تجاه اسرائيل، اذ أنه يعتبر من أقرب أصدقائها وداعميها ومسانديها، فالمقربون منه يجهدون في طمأنة اليهود الامريكيين، الى أن ما يفعله وزير الخارجية هو لحماية اسرائيل ولضمان استمرارها كدولة قوية وحليفة للولايات المتحدة.

فالانتفاضة الفلسطينية، مهما نجحت اسرائيل في احتوائها مرحليا، ستعود الى الاشتعال مرة تلو الاخرى، الى أن يتم حل القضية الفلسطينية.

ومن هو أقرب لاسرائيل من وزير خارجية حائز على مباركة رئيسه لمبادرته وعلى عدم وجود أية معارضة لها من شركائه في رسم السياسة الخارجية لبلاده!؟

وفي تطمينهم لجماعات اسرائيل في أمريكا ايضا يشددون على أن نقاط الخلاف بين جورج شولتز وبين رئيس الوزراء الاسرائيلي اسحق شامير ليست خلافات مبدئية لا يمكن تجاوزها.

شولتز نفسه في أكثر من اطلاعه عامة له، قال أن الخلاف مع شامير هو على صيغة المؤتمر الدولي، «ان موقفنا الاساسي متجانس مع الموقف الاسرائيلي. اننا مثل اسرائيل نريد اجراء المفاوضات المباشرة والثنائية. بينها وبين الاطراف العربية المعنية، والمؤتمر الدولي كما نراه هو الباب الذي يمكننا في حال ولوجنا اياه بدء المفاوضات المباشرة والثنائية».

هذه الصيغة للمؤتمر الدولي المرفوضة من اسحق شامير، وجد جورج شولتز بأنها مرفوضة أيضا من الاتحاد السوفييتي، اذ أبلغه نظيره ادوارد شيفاردنادزة، الاسبوع الفائت بأن بلاده تريد المشاركة العملية في ايجاد التسوية عبر صيغة فعالة للمؤتمر الدولي.

وفي المباحثات التي استكملها الامريكيون والسوفييت، والتي جرت بين مساعد شولتز لشؤون الشرق الاوسط السفير ريتشارد مورفي وبين نظيره السوفييتي فلاديمير بولياكوف، أظهرت التباين الشاسع بين الموقفين الامريكي والسوفييتي من مبادرة شولتز ومن المؤتمر الدولي.

فالامريكيون اشترطوا لاشراك السوفييت، حتى في الصيغة الصورية للمؤتمر الدولي، اعادة العلاقات الدبلوماسية مع اسرائيل وتحسين معاملتهم لليهود والمزيد من تاشيرات الهجرة لاسرائيل.

والسوفييت لم يتجاوبوا مع هذه الشروط واكتفوا بوعد قدمه بولياكوف بدراستها واشارته الى أنه كما لامريكا أصدقاء في المنطقة فان لهم أصدقاء فيها، وانا أرادت تحقيق التسوية الشاملة فلا بد من اشراك هؤلاء الاصدقاء، قاصدا بذلك السوريين والفلسطينيين.

وما أن انتهت مباحثات مورفي وبولياكوف حتى وصل من الشرق الاوسط المبعوث الخاص لجورج شولتز السفير فيليب حبيب، ليضع الادارة الامريكية في صورة المحادثات التي أجراها، والصورة التي نقلها حبيب عن مصر والاردن ساهمت في اقناع جورج شولتز بضرورة قدومه شخصيا الى المنطقة، وخصوصا أنه كان مقررا أن يزور روما، وقد مهد لزيارته بلقاء امريكيين اثنين من أصل فلسطيني، هما ادوارد سعيد، أستاذ الادب الانجليزي في جامعة كولومبيا، وابراهيم أبو لغد، أستاذ العلوم السياسية في جامعة نورث وست، وكانا من عداد الاسماء المطروحة للتفاوض نيابة عن الفلسطينيين مع اسرائيل حيال الادارة الذاتية للضفة الغربية وقطاع غزة المحتلين. فلقاء شولتز مع مواطنين أمريكيين، لانهما من أصل فلسطيني ولانهما عضوان في المجلس الوطني الفلسطيني، استوجب تنديد اسحق شامير وتنديد أجهزة الضغط الصهيونية. علما بأن الخارجية الامريكية أكدت، بعد اللقاء، أنها لم تغير من سياسة تعاطيها مع منظمة التحرير الفلسطينية، أي عدم التعاطي مع المنظمة الا اذا قبلت قراري مجلس الامن «٢٤٢»، «٣٣٨» والا اذا اعترفت بوجود اسرائيل ونددت بالارهاب.

ويجدر التذكير بأن شولتز حاول الاجتماع مع الفعاليات الفلسطينية خلال زيارته القدس المحتلة، الا أنها رفضت لقاءه بناء لموقف اعلنته منظمة التحرير، وطالب بوجوب لقاء شولتز وممثلين عن الفلسطينيين في الداخل وفي الخارج وليس في الاراضي المحتلة فقط.

شولتز رفض استقبال ممثل منظمة التحرير الفلسطينية، ورئيس الدائرة السياسية فيها فاروق القدومي، الذي قدم الى نيويورك، كعضو في اللجنة السباعية الموفدة من الجامعة العربية للبحث في وضعية الاراضي العربية المحتلة ومساعي التسوية المطروحة لها. واللجنة ضمت الامين العام للجامعة العربية، الشاذلي القليبي ووزير الخارجية السوري فاروق الشرع ووزير الخارجية الجزائري احمد فاروق الطالب الابراهيمي، ووزير الدولة للشؤون الخارجية السعودي، ووزير الدولة للشؤون الخارجية السعودي، محمد ابراهيم المسعود، اضافة الى القدومي. وكانت قد التقت الامين العام للامم المتحدة، خافيير بيريز ديكويار قبيل لقائها وشولتز.

اثر انتهاء مباحثات الوفد العربي والمسؤولين الامريكيين قال جورج شولتز أن ما سمعه من الوفد جذر قناعته بضرورة متابعة مساعيه وباعطائها الدعم للتوصل الى المفاوضات فالتسوية.

احكام بالسجن والغرامة وافراجات

غزة ـ حكمت المحكمة العسكرية الاسرائيلية في غزة على المواطن جهاد ابو شحمة «٢٤» عاما من خانيونيس بالسجن الفعلي لمدة ثلاثة شهور وبغرامة مالية مقدارها «٥٠٠» شيكل بتهمة التظاهر ورشق الحجارة.

كما حكمت على المواطن مازن محمد بكر «٢٧» سنة من الشاطىء بالسجن الفعلي لمدة شهرين وبغرامة مالية مقدارها «٨٠٠» شيكل جديد بتهمة التظاهر ورشق الحجارة وعلى المواطنين محمد خضر الصعيدي «١٦» سنة بالسجن الفعلي لمدة شهر وغرامة مالية «٢٥٠» شيكل واخيه نعيم «٢١» عاما بالسجن ثلاثة شهور فعلي و «٧٥٠» شيكل غرامة مالية بتهمة التظاهر ورشق الحجارة والمواطن محمد ربيع «٢٣» عاما من خانيونيس بالسجن الفعلي لمدة ٢٠ يوما و ٣٠٠ شيكل غرامة مالية.

كما حكمت على المواطن محمود ابراهيم طالب «١٨» سنة من الشاطىء بالسجن الفعلي لمدة اربعة شهور و «١٥٠» شيكل غرامة بتهمة التظاهر ورشق الحجارة وخالد عبد الرحمن العفيفي «٢٥» عاما من محلة الدرج بالسجن الفعلي لمدة شهر ونصف واربعة شهور وقف تنفيذ وغرامة مالية الف شيكل ورفيق عادل عجور من الدرج بالسجن شهرين ونصف سجن فعلي واربعة شهور مع وقف التنفيذ والف شيكل غرامة مالية.

كما حكمت على حسن ابراهيم محمود ابو ركبة «٢٥» عاما من مخيم جباليا بالسجن شهرين سجن فعلي وغرامة «٥٠٠» شيكل وحكمت على جميل اسماعيل نوفل «٢١» عاما من مخيم الشاطىء بالسجن شهرين ونصف فعلي و ٨٠٠ شيكل غرامة مالية بتهمة التظاهر ورشق الحجارة.

من جهة اخرى فقد افرجت السلطات العسكرية عن كل من عارف الحوت «٣٦» عاما من رفح بعد اعتقال لمدة شهر في سجن غزة المركزي وخالد احمد عبد الرحمن القريوتي «٢٠» عاما واخيه رائد «٢٩» عاما وهما من رفح بعد اعتقال دام «١٨» يوما في سجن «انصار ٢».

كما افرجت عن خالد رمضان ابراهيم من عبسان بعد ان امضى مدة محكوميته البالغة ثلاثة شهور في معتقل «انصار ٢» ودفع غرامة مالية الف شيكل.

كما افرجت عن ناصر عبد الواحد «٢٢» عاما من الرمال بعد قضاء شهر في معتقل «انصار ٢».

وافرجت السلطات عن الاستاذ يوسف محمد الباز «٤٨» سنة من حي الدرج بغزة وهو مدرب بمركز التدريب المهني التابع لوكالة الغوث بعد ان امضى «٢٨» يوما في معتقل انصار «٢».

كما افرجت عن محمد شريف «٢٠» عاما بعد اعتقال دام «١٨» يوما في عتليت.

وحدة بريطانية خاصة تتأهب

لاحتمال اقتحام الطائرة الكويتية المخطوفة

لندن ـ أ.ف.ب ـ اكد عدد من الصحف الاسبوعية البريطانية الصادرة أمس الاحد في لندن أن رجال الوحدات الخاصة في الجيش البريطاني وضعوا في حالة تأهب في قبرص من اجل عملية محتملة لتحرير ركاب طائرة البوينغ الكويتية المخطوفة والرابضة في مطار لارنكا منذ يوم الجمعة.

ورفضت وزارة الدفاع البريطانية التعليق على هذه الانباء. واكتفى متحدث باسم الوزارة بالقول ما زلنا على اتصال وثيق مع السلطات القبرصية من دون أن يوضح ما اذا كانت هذه الاخيرة تقدمت بأي طلب مساعدة.

ونقلت الـ«سنداي تلغراف» عن مصادر في قيادة الاركان البريطانية أن مجموعة من الوحدات الجوية الخاصة تضم ٣٥ رجلا توجهت منذ الجمعة الماضي الى قاعدة السلاح الجوي الملكي في اكروتيري.

واضافت الصحيفة أن رجال الوحدات الخاصة اقلعوا شطرا عن يوم أمس الاول في تمرين على تنفيذ سيناريو عملية محتملة على سبيل التدريب العسكري في جزيرة قبرص حيث يتمركز نحو اربعة الاف جندي بريطاني.

واوضحت «سنداي اكسبريس» بدورها أن رئيسة الوزراء البريطانية مارغريت تاتشر أمرت فور اعلان اعدام أحد الركاب بنقل أجهزة مراقبة سرية الى لارنكا في اطار الاستعدادات لعملية اقتحام محتملة.

ونفت السفارة البريطانية في قبرص أمس التعليق على الانباء حول وضع الوحدات الخاصة البريطانية في حالة تأهب استعدادا لعملية محتملة للافراج عن الركاب المحتجزين على متن الطائرة الكويتية المخطوفة والجاثمة منذ الجمعة الماضي في مطار لارنكا.

وأكد مصدر في السفارة طلب عدم الافصاح عن اسمه ردا على سؤال لوكالة فرانس بريس قائلا: «اننا لا نعلق على هذه الانباء عادة. واضاف ليس عندنا اي تعليق... تكرر ليس عندنا اي تعليق ولا علاقة لنا بهذا الامر».

ووجه الخاطفون صباح أمس في بيان صدر بهذا الصدد تحذيرا الى رئيسة وزراء بريطانيا مارغريت تاتشر بعدم التدخل في المسألة وقال اننا لسنا في فوكلاند جزيرة دون شعب. واضاف فلتعد قواتها من حيث اتت وسنزورها في لندن ان هي أرادت ذلك.

وكان متحدث باسم وزارة الخارجية البريطانية قد صرح أمس السبت أن عدم وجود بريطانيين على متن الطائرة الكويتية المخطوفة لا يعني اننا لا نهتم بهذه المسألة. كما رفض متحدث باسم وزارة الدفاع البريطانية التعليق على نبأ نشرته صحيفة ديلي ميل وافاد بأن وحدة خاصة من سلاح الجو البريطاني ترابط قرب لارنكا وضعت في حالة تأهب.

وختم البيان قائلا: «اننا أطلقنا سراح البريطانيين وركابا من جنسيات اخرى للتركيز على أن قضيتنا مع الكويت وحدها».

«علهمشمار»: السلطات تؤجل قرارا يقضي باغلاق الصحف العربية بالقدس

■ قال مراسل صحيفة «عل همشمار» الاسرائيلية لشؤون الضفة الغربية بنحاس عنبري امس بان السلطات الاسرائيلية درست مؤخرا امكانية اصدار قرار يقضي باغلاق جميع الصحف العربية بشرقي القدس وتقرر عدم تنفيذ هذه الخطوة الان.

ويقول عنبري بان الضغط على صحف شرقي القدس العربية يزداد فامس الاول مثلا تم تعويق عملية توزيع هذه الصحف في منطقة بيت لحم حتى ساعات ما بعد الظهر ومنعت صحيفة «الفجر» من التوزيع في منطقة جنين وتم اعتقال وكيل جريدة «الفجر» في منطقة بيت جالا واحرقت الاعداد من الجريدة التي كانت بحوزته.

أهالي المعتقلين الاداريين من منطقة الشمال يزورون أبنائهم اليوم

نابلس ـ من المقرر ان يقوم صباح اليوم الاثنين أهالي المعتقلين الاداريين من منطقة الشمال (نابلس، طولكرم، جنين) بزيارة ابنائهم المعتقلين في سجن جنيد في نابلس.

نسف منزل بالخطأ في قرية بيتا؟!

■ قالت صحيفة «هارتس» الاسرائيلية امس بانه تبين بعد هدم «١٣» منزلا عربيا في قرية بيتا بان خطأ قد حصل حيث تم على اساس افادات كاذبة تفجير بيت احد السكان وتقرر تعويضه.

الشعب
جريدة يومية سياسية مصورة
صاحب الامتياز والمدير المسؤول
محمود يعيش
المدير العام المسؤول
علي يعيش
رئيس التحرير
اكرم هنية
التحرير والادارة
القدس - شارع ابن سينا ٥
هواتف: ٢٨٩٨٨١ - ٢٨٩٨٨٢
تلكس: ٢٦٢٩٨ فاكسميلي ٠٢/٢٧٣٠٠٨
ASHA'AB
ARABIC DAILY NEWSPAPER
JERUSALEM
P.O.Box 19154
Publisher and Editor in Chief
Mahmoud Yaish
TEL 02-289881, 289882
Fax 02/273008

تتمات

المزعيم ـ بقية

رئيس منظمة التحرير الفلسطينية السيد ياسر عرفات الذي تعزز موقفه داخل الدول العربية بعد أربعة شهور على الانتفاضة في الاراضي المحتلة المحتلة ليعبر علنا عن مفهومه للمؤتمر الدولي الذي يتلاقى مع تمنيات منظمة التحرير.

واوضح ديفيد ماسيون في موسكو أن الموقف السوفييتي يتضمن مع ذلك تفهما للمبادرة الامريكية في حين يواصل الاتحاد السوفييتي اتصالاته مع واشنطن في سبيل حل مشكلة الشرق الاوسط.

واكد غورباتشوف في اجتماع عقده مع عرفات أمس الاول لما يقرب من ساعتين بحضور فاروق القدومي رئيس الدائرة السياسية لمنظمة التحرير الفلسطينية ان «العناصر الضرورية لاقامة السلام يحسن المجواره في الشرق الاوسط هي الاعتراف بحق الفلسطينيين في تقرير المصير والاعتراف بدولة اسرائيل بحقوقها في الامن على حد سواء».

وصرح عرفات بأن زيارته كان تتوج الزيارات التي قام بها لموسكو حتى الان وانها ستسفر عن نتائج بالغة الاهمية بالنسبة الى القضية الفلسطينية والشرق الاوسط كله.

وتجدر الاشارة الى أن زيارة العمل الاولى لموسكو منذ خمس سنوات التي قام بها السيد ياسر عرفات بعد أن اعترف جورج شولتز بالتقدم الضئيل الذي سفرت عنه جهوده الخاصة، وهي زيارة منتظرة منذ سنة كترسيخ لوحدة الصف الفلسطيني التي تمخضت عنها قمة الجزائر في نيسان ١٩٨٧.

والواقع أن عدم رد الدول العربية على مشروع شولتز بالايجاب بسبب تعنت رئيس الوزراء الاسرائيلي والوضع في الاراضي المحتلة يجعل هذه الزيارة تبدو وكأنها خطوة مقابلة للمبادرة الامريكية.

وقال غورباتشوف من الشروط الرئيسية المتسوية رحيل القوات الاسرائيلية عن الاراضي التي احتلتها في سنة ١٩٦٧ اي الضفة الغربية وغزة والجولان. واوضح أن افضل السبل لتحقيق ذلك هو ان يدعو الامين العام للامم المتحدة الى عقد مؤتمر دولي تشترك فيه جميع الاطراف المعنية بما فيها شعب فلسطين العربي والاعضاء الدائمة العضوية في مجلس الامن.

وترك زعيم الكرملين لوزير الخارجية السوفييتي ادوارد شيفاردنادزة مهمة التوضيح لعرفات في اجتماعه معه أمس الاول لمدة ساعتين ان منظمة التحرير الفلسطينية هي الممثل الشرعي للشعب الفلسطيني.

واستطرد قائلا أن القاعدة القانونية لهذا المؤتمر ينبغي أن تصبح اعتراف جميع المشاركين فيه بالقرارين «٢٤٢» و«٣٣٨» لمجلس الامن والحقوق الشرعية للشعب الفلسطيني بما فيها ... في تقرير المصير.

وهذه الصيغة يمكن أن تبعث على ارتياح منظمة التحرير الفلسطينية التي توافق على الاعتراف بهذين القرارين مثلما يطالب الامريكيون ومما يؤدي الى الاعتراف باسرائيل.. ولكن شرط أن يصحبه الاعتراف بحق الفلسطينيين في تقرير المصير.

واكد غورباتشوف انه يتعين على الشعب الفلسطيني وحده أن يقرر الطريقة التي سيتصرف بها في هذا الحق. وذكرت وكالة تاس أن الزعيم السوفييتي ينظر ايضا بعين الاعتبار والتفهم.. لفكرة حضور وفد عربي مشترك لاعمال القمة الدولية وابرز اهمية التنسيق الجيد للمواقف العربية وخاصة لمنظمة التحرير الفلسطينية وسوريا.

وتحدث غورباتشوف عن دور الدول الكبرى في المؤتمر الذي يريد شولتز أن يكون دوره محدودا. فقط انه ينبغي لهذه الدول ان «تخلق مناخا بناء» بأن تقدم «مقترحات وتوصيات». ولم يعارض فكرة «المراحل الانتقالية» التي يتضمنها مشروع شولتز ولكن بشرط أن تندرج في اطار المؤتمر وأن تخدم أغراضه.

واخيرا ابرز الزعيم السوفييتي الطابع الديمقراطي للانتفاضة الجماهيرية في الاراضي المحتلة التي تستمد قوتها من كونها تتحاشى الانسياق في تيار التطرف.

ومما يذكر أن عرفات وصل الى موسكو يوم الخميس الماضي يرافقه ستة من اعضاء اللجنة التنفيذية لمنظمة التحرير الفلسطينية يمثلون الفصائل الرئيسية داخل المنظمة.

اثناء جلسة ـ بقية

عندما جربته».

اما الوزير يعقوب تصور فقال أن جولة الشبان المستوطنين قرب قرية بيتا كان عملا يفتقر الى المسؤولية تماما.

وقال دافيد ليفي وزير الاسكان الاسرائيلي انه لا يمكن المرور مرار الكرام ازاء ما وصفه بتطرف سكان القرية وحقيقة قيامهم بالجرائم بـ «أرض اسرائيل».

ودعا حاييم كورفو من الليكود ايضا الى انزال عقوبات أشد باهالي قرية بيتا وهدم ثلاثين بيتا على الاقل كما دعا الى وقف المواصلات الى القرى التي قامت باحراق سيارات الباص الاسرائيلية.

وقال زبولون هامر وزير الاديان الاسرائيلي انه اذا تأكد أن المئات من ابناء القرية هاجموا فعلا المستوطنين فانه ينبغي انزال العقوبات عليهم.

وقد قرر اسحق رابين مواصلة التحقيق العسكري.

بعد تدخل ـ بقية

واوضح الناطق الرسمي القبرصي انه تم تزويد الطائرة بوجبات غذائية.

وكان مصدر رسمي كويتي قد اعلن أن رئيس منظمة التحرير الفلسطينية السيد ياسر عرفات قد وصل قبيل مساء أمس الاحد الى الكويت حيث سيحضر الاجتماع لجنة المتابعة بمنظمة المؤتمر الاسلامي.

وكان في استقبال السيد ياسر عرفات الشيخ سعد العبد الله الصباح ولي العهد الكويتي ورئيس الوزراء وكذلك وزير الخارجية الشيخ صباح الاحمد الصباح.

ولم يدل رئيس منظمة التحرير الفلسطينية باي تصريحات عند وردا على سؤال حول دور رئيس اللجنة التنفيذية لمنظمة التحرير الفلسطينية السيد ياسر عرفات قال فانتيس انه يقدم لنا مساعدة كبيرة.

وكان سمير ابو غزالة ممثل منظمة التحرير الفلسطينية في قبرص قد صرح لوكالة «فرانس برس» ان الزعيم الفلسطيني ياسر عرفات يجري محادثات مع امير الكويت الشيخ جابر الاحمد الصباح بشأن الطائرة المخطوفة.

وبعد ليلة هادئة نسبية استأنف القراصنة حوارهم مع برج المراقبة في الساعة «٧٫٠٠» وتلوا عليه بيانا شديد اللهجة كتب بالانكليزية الركيكة وطالبوا مجددا في بيانهم هذا تزويد الطائرة بالوقود وفحص محركاتها وقال مصدر من برج المراقبة ان احد المحركات الاربعة لا يعمل جيدا.

وأكد الخاطفون رغبتهم في مغادرة مطار لارنكا حيث هبطوا مساء الجمعة الى الكويت وطلبوا من السلطات القبرصية جوابا قبل الساعة ١٢٫٠٠ بالتوقيت المحلي.. واضافوا انه في حال عدم تلبية طلبهم هذا سيشهد هذا البلد مجزرة بطيئة. وكان القراصنة قد ضربوا ظهر أمس الاول أحد الركاب الكويتيين ثم أطلقوا عليه ثلاث رصاصات في رأسه فاردته قتيلا. وتبين أن القتيل ضابط كويتي عائد من عطلة في تايلاند.

اثر ذلك وافقوا على استئناف المفاوضات التي بدأت الجمعة مع ممثل لمنظمة التحرير الفلسطينية في قبرص هو ملاذ عبدو.

واجرى عبدو جولة مفاوضات اولى مع الخاطفين وعددهم سبعة حسب المصادر الفلسطينية استغرقت نصف ساعة تمكن من خلالها من اقناعهم بتمديد مدة الانذار دون تحديد موعد لانتهائه.

لكن وفي الساعة الثالثة بعد الظهر أي بعد مرور ١٥ دقيقة على لقاء ثان بين المفاوض الفلسطيني والقراصنة أطلق هؤلاء انذارا جديدا وهددوا بـ «الحاق الاذى» بالركاب ما لم يحصلوا على الوقود.

ومع انتهاء الانذار الثاني الذي حدد بـ ٧٥ دقيقة أعلنوا دون ايضاحات أخرى أنهم الحقوا الاذى باحد الركاب قبل أن يوافقوا على جولة جديدة من المفاوضات مع ملاذ عبدو ومسؤول قبرصي في الطيران المدني.

ونحو الساعة الخامسة افاد صحافيو وكالة فرانس بريس من المطار أن محادثات مكثفة تدور في المطار بين وزيري الخارجية والداخلية القبرصيين يورغو اياكوفو وكريستودولوس فينيامين وممثل منظمة التحرير الفلسطينية في قبرص سمير ابو غزالة.

عمليات ـ بقية

الثاني على التوالي.

وفي قرى بيت سيرا وصفا واصلت السلطات الاسرائيلية اغلاق هاتين القريتين للاسبوع الرابع على التوالي وتمنع السلطات المواطنين في القريتين من الخروج أو الوصول الى مدينة رام الله.

وكانت السلطات قد وضعت الحواجز العسكرية والترابية الكبيرة على مداخل القريتين وأوقفت السيارات العاملة على الخط الرئيسي لهما ايضا في بداية الشهر الماضي.

واصدرت المحكمة الاسرائيلية العليا امس امرا احترازيا «مؤقتا» يحظر على قائد المنطقة الوسطى عميرام متسناع الايعاز بهدم المزيد من المنازل في قرية بيتا الفوقا قضاء نابلس لحين عقد الجلسة لهذه المحكمة صباح اليوم حول هذا الموضوع.

وكان اعضاء من الجمعية من اجل مراعاة حقوق المواطن قد تقدمت بهذا الالتماس الى المحكمة المذكورة.

وذكر الراديو ان حركة «السلام الان» الاسرائيلية اقترحت اجراء تحقيق مع جميع المستوطنين الذين اشتبكوا مع المواطنين في قرية بيتا عن طريق جهاز «كشف الحقيقة» لتوضيح المواقف المتناقضة التي قدموها حول تسلسل الاحداث في بيتا.

واصدر ابناء الجيل الصاعد في حزب العمال الموحد «مبام» بيان جاء فيه انه من الضروري اجراء بحث شامل ومستفيض في ملابسات حادث قرية بيتا القريبة من نابلس.

واضاف البيان ان نتائج هذا البحث ستلقي الضوء على ما يقوم به انصار حركة الاستيطان «غوش امونيم» من استفزازات ضد المواطنين الفلسطينيين وقوات «الامن».

تحويل ـ بقية

حمدان «٢٢» عاما، محمود محمد محمود ارشيد «٢٣» عاما، جعفر فريد اشتية «١٨» عاما، لطفي احمد اشتيه «١٩» عاما، عنتر محمد فوزي اشتية «١٩» عاما، فايق توفيق عطوي «٢٢» عاما، اسامة رسمي حمدان «١٨» عاما، طارق فايز اشتية «٢٠» عاما.

عين بيت الماء: حسن رزق قاظولي «٢٤» عاما، اسامة حرز الله «٢١» عاما، امين معروف «٢٥» عاما.

اسماء المعتقلين في قرية عسكر البلد: عماد الدين وليد دويكات «١٩» عاما، فهمي فايق ابو عيشه «٢٠» عاما.

من سكان مخيم الفارعة: المحرر نمر العايدي «٢٩» عاما.

بلاطه البلده: سلامة سلامة نعمان الدويكات «٢٠» عاما.

لقاء غير مباشر في ستراسبورغ

بين ممثلين عن المنظمة واسرائيليين الجمعة القادم

باريس ـ اكدت مصادر صحفية اسرائيلية أمس بأن من المتوقع أن يجري لقاء غير مباشر يوم الجمعة القادم بين ممثلين عن منظمة التحرير الفلسطينية وممثلين عن حزبي «المعمل» و«مبام» الاسرائيليين في ستراسبورغ وفي اطار الحوار الذي تجريه منظمة الاشتراكية الدولية.

وعلم أن الاشتراكية الدولية دعت لعقد هذا المؤتمر بشكل خاص لاجراء نقاش حول مسألة الشرق الاوسط ووجهت دعوة لممثل منظمة التحرير الفلسطينية، الذي لم يكشف بعد عن هويته وبحيث يحضر يوم الجمعة القادم.

وتقول المصادر الاسرائيلية بأن من المعتقد أن يكون ممثل منظمة التحرير هذا أحد قادة المنظمة ويصل من تونس وسيرد هذا الممثل على سلسلة من الاسئلة وسيشترك في الحوار.

وعلم أن منظمة التحرير الفلسطينية بعثت الى المؤتمر بوثيقة ايضاحات وأوضحت بأن المنظمة تعترف بجميع قرارات الامم المتحدة.

احراق سيارة باص اسرائيلية في قرية لبطن قرب حيفا

■ ذكرت صحيفة «عل همشمار» الاسرائيلية امس بان سيارة باص اسرائيلية وتابعة لشركة «ايغد» قد احرقت قبل ليلتين في قرية لبطن قرب حيفا.

قد اشتكى سائق السيارة من قيام مجهولين باحراق سيارة الباص.

وعلم ان عملية التحقيق الاولية اثبتت بان سيارة الباص احرقت عن عمد ويجري الان بحث امكانية ان تكون العملية قد نفذت على خلفية وطنية.

السلطات تعتزم زيادة بناء

الشقق للمستوطنين بالضفة والقطاع بنسبة ٣٠٪

■ ذكرت صحيفة «هارتس» الاسرائيلية أمس بأن وزارة البناء والاسكان الاسرائيلية تعتزم هذا العام العمل على زيادة عدد الشقق السكنية التي يتم بناءها في الضفة الغربية وقطاع غزة بنسبة ٣٠٪.

وتعتزم الوزارة الاسرائيلية بناء الفي وحدة سكن جديدة في السنة المالية ١٩٨٨ مقابل ١٥٠٠ وحدة سكنية اقيمت في العام ١٩٨٧.

وقال مدير عام وزارة الاسكان الاسرائيلية عاموس أونجور بأنه وبنتيجة الانخفاض الكبير في الاشهر الاخيرة على ضوء احداث الضفة في نسبة بيع الشقق السكنية تقرر القيام بسلسلة من الخطوات لتشجيع البناء في الضفة والقطاع.

واوضح بأن الوزارة ستزيد المساعدات للمبادرين الذين يريدون البناء في مستوطنات الضفة والقطاع عن طريق زيادة حصة الموازاة وتطوير المنطقة.

وستزيد الوزارة ايضا من قيمة التزاماتها في عملية الشراء من المقاولين.

وكذلك سيتم الاعلان عن زيادة قيمة القروض لشراء البيوت في اطار حملات المساعدة على شراء البيوت في الضفة والقطاع.

وجدير بالذكر أن المساعدات الحالية لشراء البيوت زادت مؤخرا بما قيمته ٣٠ الف شيكل جديد وذلك في مناطق مستوطنات الفي منشه وجينات شمرون وأرئيل وكرني شومرون ومعالية أدوميم.

مؤتمر صحفي للمستوطنين يرفض رواية الجيش الاسرائيلي حول بيتا

تل أبيب ـ عقد عدد من مستوطني «الون موريه» مؤتمرا صحفيا أمس في «بيت غوردون» في القدس بحضور حضور الكنيست غيئولا كوهين من حزب «هتحيا» اليمينية المتطرفة ورؤساء المستوطنات الاسرائيلية.

وقد رفض المستوطنون رواية الجيش الاسرائيلي بشأن حادث قرية بيتا الذي أدلى بالائمة على المستوطنين وقالوا أن كل ما نشر في التلفزيون «غير صحيح».

افتتاح المصنع العربي الاول
للمشروبات الخفيفة
لأصحابه إخوان عرطول
حدث وأكبر المصانع في البلاد..
إستخلاص من شركة بتاريا الهولندية
للمواد السام مستوردة من الخارج
بإشراف خبرة من اقتصاديين الخبراء المختصين في مجال المشروبات
المصنع العربي الاول
اشرب 3cs وبيبسي كولا
بكافة الأحجام
اطلبوها من وكيلها العام للضفة الغربية
والمثلث وليد أبو موليس المؤسسة العالمية للصداقة
DRINK & MIX
3cs DRINK
3cs COLA
3 ORANGE
3 LIMONADE
وكلاؤنا في نابلس: احمد الزقوط
رام الله: شحادة الطريفي
الخليل: الكرم عسونة
جنين / قرب محطة الفنار ٧٧٤ هاتف طلبي ٣٥٩
ملاحظة: نحن بحاجة إلى وكلاء في جميع المدن

هكذا من الأصل